濱江日報

康德四年十一月一日發行

發行人 楊壽宣　編輯人 趙秋鴻　印刷人 王璟慶
發行所 印刷所 哈爾濱道裏經緯街 濱江日報社
電話 總務局二七七九　編輯局三一七〇　營業局二二七九
朝刊 零售每份八分　一月壹圓四角　外埠加郵費兩角
晚刊 每份三分　每月五角　外埠加郵費一角
◀第六一八號▶ ＝本報今日出兩大張＝

日英東京會談遷延
日現地軍代表歸還

福岡十四日國通電：日英會談現地軍代表武藤少將一行，固豫定搭十四日午前九時十九分雁巢飛行場開之飛行機，歸還任地，然因定期飛行缺航，只得在福岡榮屋旅館一宿，決乘十五日朝發之飛機，歸還現地。

東京十四日國通電：由於英國之老猾的術策，致東京會談陷於遷延，關於此事，日本帝國，已明示確固不拔之決意，遂於十四日，決行現地軍代表之歸任，日軍代表武藤少將，携同大田中佐，太田宮本兩少佐，於同午前六時，由羽田飛行場，乘飛行機就歸還現地之途矣。武藤少將，當出發之際，於飛行場，發表如左之談話，表明現地軍之牢固的決意矣。

武藤少將談

我現地軍代表，自七月七日入京以來，於全國民之熱烈的後援之下，謀盡萬全，以解決天津問題，嗣因未獲得英國側誠意之回答，確信已不可再在滯京，故[illegible]抑今次之會談，華北軍最高指揮官，鑒于天津租界，于政治，軍事，經濟各方面，均成爲攪亂華北治安之淵藪，雖然屢次警告交涉，亦無何等反省之色，長此放任，必致禍害增大之緊迫的事態，遂擬以軍隊隔絕該地域，防禦此害，即因爲軍事行動之一部，此目的乃爲絕對的，後因英國希望解除天津租界之隔絕，而我方以爲若然，則須將天津租界，以現地軍之認許最低限度，對於治安之維持上，必須爲無害地域始可，此項先決條件，乃我方絕對的[illegible]且無何等苛酷之處，斯乃世人皆知之事，然而英國側，竟將此絕對的要求，誤認爲如以相對的妥協，即可解決者，如是，乃弄其二面外交，支吾延緩，企圖第三國之介入等，所謂英國傳統的外交術策焉，現地軍之目的，極簡單，現地軍之主張，極率直，且應說者，業已說盡矣，至於我等之歸還現地第一線者，乃因戰事于炎暑之下，銳意於收獲治安工作之成果，所以我等，不便再悠悠滯京矣，我等深知顧里治大使以下之英國代表，對極東有相當之認識[illegible]之解決，我等雖係武人，亦諒察其苦衷也。然英本國之態度，依然基于買大使以下在華機關之錯誤的，以至於誇張的報告，所歪曲的極東認識，而被其束縛，是則不勝爲英國惋惜者也。我等本擬依英國側之希望，在東京會談之敎場上，由於天津租界問題之圓滿解決，及將來相互之理解，收得明朗之成果，而敎英國以將來對極東政策應取之正當的方向，乃英國不解我方之親懇之意，欲與我等以如抱鐵血之敎[illegible]一手段耳。英國首相張伯倫氏，向英國民告以關於在華權益之損毀，爲『不可忍之侮辱』，或『極度之憤慨』等最大限度之言辭，然而因爲英國之直接間接之援蔣政策，而犧牲之幾多忠勇之戰友，我等對之，將以如何之言辭以慰之乎，且由於英國之支援長期抗戰，結果，飽嘗塗炭，痛苦之中國若干億之民衆，將何以表白其怨恨乎，畢竟是文字之國之中國，並無他言，僅以反英二字，以洩其鬱憤焉。我等，以爲英國苟欲擁護其在華權益，須先認識現場，當提示反英運動之抗議時，須先反省自己過去，現在之行爲，故願以反省二字，忠告之焉，英國果能虛心坦懷，容認我等之勸告，則日英關係之調整當日可成，翁爲今次之會談，苟英國仍欲追求過去之美夢，其結果，英國須爲自掘墳墓之覺悟也。我等將來，再度降此飛行場時，須爲英國翻然悔改其態度之日。現地今後之事態，將不[illegible]之正當的方向[illegible]乃余所確信者也。【寫眞】武藤少將

阻害新中國發展
將英由東洋驅逐
全華民衆大會之決議

【天津十四日發國通電】全國華人民衆代表大會，第二日之十三日，被打倒老猾英國意氣所燃之各地代表，於午前十時，即參集於會場河北大經路舊河北省公署禮堂內，由新民會中央指導部長繆斌氏，及天津市指導部長徐新民氏，各各起立，作如下之激烈演說：『將阻害新中國發展之英國由東洋驅逐』繼則協議下開之實踐方法：

一，組織反英及其强化策。
一，中國反英團體之連絡。
一，向全國徹底反英意識。
一，反英思想之實踐化，壓迫英國權益及英人。
一，彈壓親英華人。
一，側面運動英殖民地印度之獨立。

等等決定之後，更以緊急動議，可決如下之三項

一，實施和平運動。
一，向日英會談現地代表及外務大臣，拍發激勵電。
一，向臨時政府，維新政府，滿洲國政府，協和會，大民會，發送決議文。

遂當即拍電如次之激勵文，及決議文，午後五時散會矣。

△外務大臣　現地軍激勵文

對現地軍代表由東京撤退表示全幅之贊意，深望打退老猾英國之奸策，向斷乎所信以邁進之。

△臨時，維新，滿洲國各政府，協和會，大民會決議文

自反英運動發生以來，已閱兩個月，現在全國民衆之打倒英國烽火，已達其極，我等自鴉片戰爭以來，將租界商埠剝奪，對欲將中國化爲半殖民地之英國，加一大打擊，並將其由東洋驅逐，以新中國人，建設新東亞云云。

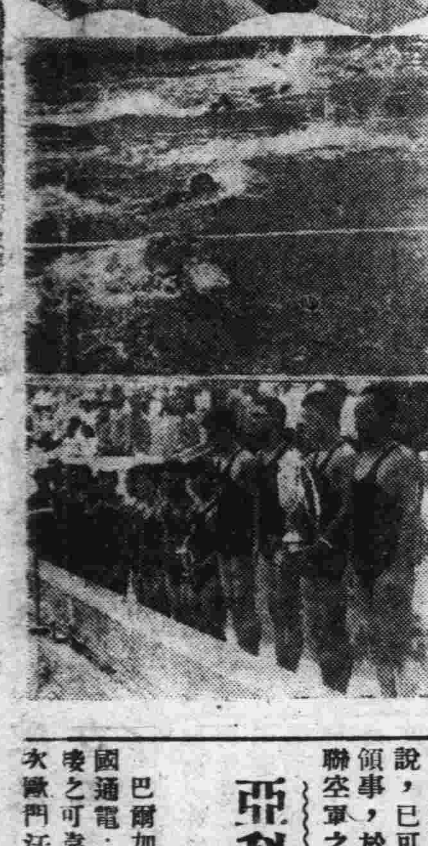

寫眞：(上) 全滿游泳比賽　(下) 優勝者之新京軍

日本空軍戰果
蘇聯亦已確認

滿洲里十四日國通電：日本陸軍荒鷲，威容早已誇躍於世界，自第一次歐門汗事件以來，將蘇聯空軍擊墜八百七十六架，在世界空中戰史上，已舉未曾見之赫赫戰果，然蘇聯側對此，爲糊塗此等事實，會努力躍起作虛構之逆宣傳，而蘇聯側，以此等嚴然之事實，已無可隱蔽，竟亦確認日本空軍之戰果，依七月三日夕，在滿洲里，鐵道俱樂部，駐滿洲里蘇聯領事吉民氏之演說，已可判明矣，蓋吉民領事，於該席上，對於蘇聯空軍之敗戰舉出如下之二點：

一，依肅清所生之空技術者之損失。
一，輕汽油之缺乏，

尤其第一條件，謂[illegible]國之航空技術者，操縱[illegible]空機，向國外逃走者頗[illegible]，以致駕駛者減少，此[illegible]受蘇聯政府肅清之餘波所致者，故此等份子，有[illegible]底的肅清之必要，現在國內食糧，物資，皆極[illegible]乏，立於國家存亡之歧[illegible]，如今國民如仍不自[illegible]，則唯有趨於滅亡，尤其所痛感者，計有如下諸點：

一，空中戰時之敗戰。
一，航空技術者之低下。
一，國內物資之缺乏。
一，國民之無自覺心。

等等，頗屬明確，諸凡如此，其何不敗戰？

亞科里夫戰車旅長
判明確被我軍擊斃

巴爾加萬爾高地十四日國通電：據最近某方面所傳之可靠消息稱，自第三次歐門汗事件以來，在外蒙蘇聯軍間以戰車英雄而負勇名之亞科里夫戰車旅長，判明已被日軍擊斃，確實戰死矣云。

國共兩黨對立激化
蔣努力爲調和之策

【香港電】頃於峨嵋所開之擴大國防最高委員會，依改組軍事委員會，採用國共合作之常務委員會制，而日上激化之途國[illegible]關係，似已暫告解決，[illegible]國民黨方面之讓步，尙[illegible]使中共方面十分滿足，[illegible]據重慶之情報，謂關於國防委員會所決議之若[illegible]原則，爲更討論其具體[illegible]辦法，自本月五日所開[illegible]之戰地黨政委員會，乃[illegible]蔣介石自爲司會者，關[illegible]左之二大法案：

一，各遊擊區之黨政軍之一體化，
二，戰區之黨政軍之指揮統一，

有所協議，但中共方面，對於國民黨方面之原案，乃猛烈反對，致使會議不得不暫爲停頓，而蔣介石，陳誠，周恩來等，目下正離本會議，而對於調和策，交換意見中，惟是國民黨實欲依原草案之實施，而維持遊擊區及戰地之抗日之霸權，然中共方面則主張自己勢力優勢之地方之霸權，尤其於黃河以北，關於黨政軍之一體化及指揮之統一，堅固主張欲據民族統一戰線之形態而不讓，因而於國共兩黨之間，乃招致重大之原則的對立云。

菱刈大將
首途來滿

東京十三日發國通電，全日本劍道及忠靈顯彰會會長菱刈大將，於十二日午后九時四十分，與石田監督，太田主將以下二十二名之選拔劍士，乘十時出發列車出發，一行於十三日正午，乘由神戶之解纜之熱河丸赴大連。

意大利外相齊亞諾氏
會見希特拉總統
德意三巨頭將續行會談

比爾迭斯加典電：十一日在德國南部佛希爾河畔與李賓特羅普外相行重要協議之齊亞諾意外相，十二日午前與馬根廷駐意德國大使，德國外務省儀典局次長馮哈烈氏，同車由札爾堡宿舍出發乘自動車到比爾迭斯加典山莊訪希特拉總統，總統與李賓特羅普外相同席與齊亞諾外相會見，行握手禮述以衷心歡迎之辭，其次希總統以齊亞諾外相爲來賓，開歡迎午餐會，意大利側出席者爲亞諾外相，亞特里國駐德意大使，駐德大使館參事官馬謙斯特拉伯外務省總務局長維地甚外務省儀典局次長，迭爾特拉因，比里亞領事，佛拉苦領事，德國側出席者爲希大總統，李賓特羅普外相，迭特里義新聞局長官，馬根廷駐意德大使，總統官房主事維爾曼國務次官高斯博士其他非外務省官吏多數列席，以舉德意交驩之實會終後希大總統於別室李賓特羅普外相同席，接除他人接見齊亞諾外相，對於最近之國際情勢展開，以應行應理之德意協調方針爲中心，亘長時的協議。

比爾亥帖斯嘎典電：希特拉，李賓特羅普，齊亞諾德意三巨頭會談，至午後六時十五分暫時竣事，三人因權且進食，午後八時，齊亞諾外相，乃回於嚴茲之宿舍，又於十二日之會談，似專由希特拉總統披瀝關於但澤之德國方面之希望，懇請意國方面之指示者，但關於技術的問題與實行之時期，意國方面亦似開陳種種意見，與希特拉總統會見後之齊亞諾外相，面上頗呈緊張之色，而側近者亦以齊亞諾外相之此種態度，爲近年所罕有，故會談確有相當深刻之密言者，又十三日會談竣事之預定，現乃變更，更將續行會談，其接近頗可期待云。

日英東京會談
日內或可再開
英大使訪加藤公使磋商諒解

【東京十四日發國通電】顧里治英國大使，十四日午後零時五分，至外務次官官邸，訪問加藤公使。謂：『本國政府之回訓，確信約於一二日內可到，殊願欣幸，而該回訓亘治安，經濟等全面，陳述本國政府之見解，實爲導引此次日英會談之全面妥協，擬以滿腔之熱意以臨之。尤其在本使之責任上言之，希望日本側，亦諒解此點，對於會談再開，深願予以協力。一擲從來治安，經濟兩問題之分離，及將經濟問題移管於國際會議之主張，沿日本既定方針，以進行會議，表明誠意之態度。』如斯，加藤公使當答謂：『所請求之點，深予諒解，與關係方面協議後，以俟貴方請求前來時，必努力於會談之續開。』更對於今後會談方法，協議結果，對於懸案之經濟問題，於其性質上，避免圓桌會議之形式，而加藤，顧里治兩代表間，進行討議，如至正軌階段時，另開圓桌會議，其時日本側，再求現地軍代表之再晉京共同商磋云云。意見一之[illegible]見告終。斯以七月三十一日第六回圓桌會議後，停頓中致，或可再開云。

八·一三紀念日
各地舉行紀念行事

〔南京〕迎八月十三日紀念日，南京市民七十萬，一齊奮起，二年前之今日之中，於深甚感銘之，過此意義深甚之一日，日本居留民會，南京鄉軍分會，并國防婦人會員等，午前十時三十分動員全居留民於中華門，光華門兩下台等清掃護國勇士常眠激戰之地域，又以正午爲期六千之居留民作一分間之默禱，一方支那民衆以今日爲興亞更生紀念日，自一時起開反共，反蔣，反英之民衆大會，以資排除對新東亞建設之防害者，大會終了後，二萬之參加人員蜒蜒長蛇之列開始示威大行進，於烈日之下在繁華街巡廻，以示新亞細亞建設之熱意云。

〔杭州〕杭州電：杭州當八·一三紀念日之期，早八時，華方官民，即在市內明光大戲院，開合同反英大會，繼而日軍勇士，亦在湖畔廣廠開劍術角力大會，旋更作日華親善競技等，以博公衆之笑，晚間則以遊船數十隻，浮於西湖，實行在湖上爲示威之遊行，九時燃放花火後，遂於盛會中閉幕云。

東京會談之經過
與英之老猾外交「續」

在去年十月，斷行天津英法租界通行限制時，英國比較尙爲協力，但此次竟以移交犯人，英國出其不誠意的態度，以致問題解決困難，而爲遷延之基因。

尤其日本帝國，所持之東亞新秩序建設方策，此次不期然竟與租界所持之根本性格接觸，如英國一往之援蔣，及租界之敵性，均應清算而爲日本所要求者。

援蔣與租界，二者有相互因緣關係，日本之對華政策，與英國之援蔣政策，現在已爲具有歷史性的鬪爭現象，例如：

一，張自忠購入之二十萬元軍火，在事變勃發之當時，卽保管於英吉利商會，及和平洋行，由工部局祖護之下，批賣與遊擊隊。

二，中國軍大本營，及其他抗日幹部遊擊隊等，彼此間之電報連絡，多半利用英國方面之無線電機關。

三，遊擊隊總指揮，陳調元秘書李濟滄，及張參議等，起居於英領事館內。

四，中國共產黨首領，使其心腹之部下，潛入於英租界內，而與英工部局副處長連絡。

五，舊東北軍長，狙擊王克敏主謀犯人武漢卿，及抗日巨頭王培瑤等，均住於租界內，受英工部局之庇護，橫行其暗殺要人，宣傳抗日等工作。

不過雖有如上述之對日敵對行爲，但英國欲死守租界之重要基點，則不在此，乃在於經濟之問題上。

（三）經濟問題

治安問題，既經解決，於是遂邁入爲此次會談最難關，極堪注目之經濟問題，該問題亦於二十七日之第五次局地會談席上開始討議。

大二十七日午后繼續討議同日午前所討議之天津租界內法幣流通禁止問題之原則，英國方面，復以『關於一九三五年九月五日勅令之改正，實有國內的困難，故對於日本方面之要求，在主義上恐難「容認」。

焦作鎮煤礦問題
英國竟向日提出抗議

開封電：關於河南省北部焦作鎮炭礦(中英合辦)管理權讓渡問題，叢經河南省公署由現地炭礦總代理者(英國人)將認爲管理權讓渡意旨之文件，一切接受竣事而邁入新政權堂堂之巨步，茲英國政府探得此問題之顛末後反認爲『該問題顯然爲表示英國在極東權益之退却，且又有自認中國新政權之意味，當然爲重大問題』，周章狼狽，一面電令駐日英國大使顧里治向日本政府提出嚴重抗議，接得此報之河南省公署發表其當局談話如左：

英國政府向日本政府抗議未免太差，果有異議自應向新政權抗議本席必有堂堂的答覆，憶自鴉片戰役以來，英國之恫喝外交已不適於現在，望英國亦應早有覺悟』，惟該炭礦問題，向一般報道後，河南民衆均謂：『新中國政權已堂堂的把大英帝國屈服了』可見民衆對於新政權信頼之殷切矣。

對引渡暗殺程錫庚犯人
國府向英國提出嚴重抗議

【上海十四日發國通電】依重慶來電，對英國政府，發表將暗殺程錫庚犯人，向臨時政府引渡之事，國府通知駐英支那大使館，向英政府，提出抗議，同時，重慶政府，外交部，代理人發表如左之談話，對英國政府，今回之處理，非常失望，英政府今回之處理，不但爲違法，而且英國，爲國際聯盟加入國，對以武力之所造成之情勢，言明不承認之事，在天津之四人之嫌疑者，實際爲無罪者，應即時釋放，倘有確實証據，當然應向國府引渡，英國前對國府通知四犯人仍繼抑留於英租界，絕對不向日本側引渡，今回出各種處置，在國府甚爲遺憾，中國對破壞世界和平者，繼續壯烈之抵抗之時，英國而屈服於日本之要求，而損失其在極東之權益之事，誠爲遺憾，美國廢棄日美通商條約，日英會談亘半月停頓之際，期待英國不久將出何等强硬態度之一般人，現今乃極度失望也。

華北日軍當局
對於日英東京會談
日內即行闡明軍之所信
＝若無軍方承認決不生效＝

【北京十四日發國通電】以俟由東京歸任之現地軍代表到達後，華北軍最高當局，詳細聽詢東京會談經過，則決定協議對策。然現地軍當局，以軍代表撤退後之東京會談，已喪失現地性質，故會談之續行，無論達到何等結論，若無軍方承認，亦不發生效力。對於軍所主張之點，斷不許讓步。今後以現地凡有之有効適切方法，決向貫徹主張邁進。是以華北軍最高當局，聽詢現地軍代表之報告後，即出示權威方法，以闡明軍之所信云云。

華北開發會社
後任總裁發令

【東京十四日發國通電】賀屋興宣氏，繼故大谷尊由總裁之後，正式決定任華北開發會社總裁，十四日發令如下：

正三位勳一等，賀屋興宣
任華北開發株式會社總裁

大橋忠一參議
日內正式辭官

【新京十四日發國通電】在滿洲國建國當時，加入政府，在外交部處理多端之外交事務，其積功名已成，就任參議之大橋忠一氏，爲讓後進之途，早決辭意。茲已決定日內正式退官，歸國靜養。而大橋參議，爲滿系官吏信望殊深之人，張國務總理，以次滿洲國官吏，對氏此次勇退，頗爲痛惜。

英法蘇三國
開軍事會談

莫斯科十二日發國通電：英法蘇軍事會談，於十三日午前十一時起，在莫斯科勞働會館內開會矣，會談約半小時告終，其后於午后三時半，在英國大使館，但英法兩國代表會議。

，旋於午後五時半，又作再度之會談，而本日之會談結果，今后每日開會談際次，以圖會談之進展云。

株式會社中泰銀行

第三期康德六年六月三十日現在貸借對照表

資產（借方）	金額	負債（貸方）	金額
現金存放同業項目		存欵項目	
現金	一〇七·八三四·六三	往來存欵	二·三九八·三四九·二九
往來存放	三六九·九〇一·六七	特別往來存欵	二九九·六九八·一〇
郵政轉賬儲金	四四·〇四	雜項存欵	一七一·四五五·六二
生金銀外國貨幣	四〇·〇六	定期存欵	二四四·六〇〇·〇〇
有價證券項目		借入金項目	
社債	七五〇·〇〇	再貼現票據	二六六·〇〇〇·〇〇
株式	一三·八二三·五〇	透支同業	一五〇·〇〇〇·〇〇
貼現票據項目		外國匯兌項目	
商業票據	三三二·二四八·〇四	賣出外國匯兌	三八四·二六五·八〇
放欵項目		雜項項目	
票據放欵	一·五八二·八六〇·〇〇	本支店往來	七五九·三三四·九七
往來透支	一·七九一·三三一·七一	未付利息	三·三七五·五四
外國匯兌項目		兌換	六〇〇·四八三·〇四
存放外國同業	四九·五一七·九五	株主項目	
代理店往來	三三·〇八一·三五	資本金	五〇〇·〇〇〇·〇〇
本支店往來	四七三·〇七四·〇三	法定準備金	三三·〇〇〇·〇〇
動產不動產項目		特別準備金	一〇·〇〇〇·〇〇
營業用房地產器具	三七·七九八·三五	備收欵項準備金	一三·〇〇〇·〇〇
非營業用動產不動產	一〇一·八四四·七〇	行員退職給與基金	二·五〇〇·〇〇
未決算項目		本期利益金	三三·三五〇·四五
兌換	六〇〇·四四三·九八	（內前期滾存金）	一一〇·二四八·一三
暫記欠欵	四六·七四〇·八五		
株主項目			
未收資本金	二五〇·〇〇〇·〇〇		
合計	五·七三六·三三一·七九	合計	五·七三六·三三一·七九

董事長 孫良臣
常務董事 徐中一　孫代昌
董事 梁心齋　仲人紀　程浩然　李玉堂　馬龍奇　趙立堂
監查人 湯文博　曲子明　王子明　范勤堂

瀋陽命書院著作家
隆中策
明清民初人物誌
滴天髓全書
紫微斗數全書
古今名人斗數命鑑
寓哈爾濱道裏馬迭爾飯店二樓二十八號室

延吉 圖們街都邑計劃 向我國移讓問題 因主張相異呈停頓狀態

由圖們街都邑計劃之滿鐵，向滿洲國移讓之問題，乃過去三年來之懸案，滿鐵當局，昨年末原則的承認此項移讓，遲來在內務局與滿鐵側，關於移讓之實行方法，繼續交涉，而移讓價格，在滿鐵側之主張，與滿洲國之主張凡十七萬之相差，其呈苦惱之狀態，其後爲交通部之所管，而至今日，一方於圖們街之事現情，爲滿洲國之東方關口之重要性，並爲商工業都市之重要性，雖經日加重，滿鐵已原則的決定移讓，滿鐵側因不能積極的完成，以致道路破損，都市施設不備，實在想像以上，間島省當局，最遲亦可在本年中實現此移讓，在本年中，開鑿側溝，修理道路，實施建設上水道，一切呈停頓狀態，且曾日前一度與中央交涉，作成縣署案，將此向中央提出，與滿鐵側實施交涉，更十二日李間島省長，因關於事務連絡，及其他之要務乃上京，此實現與中央交涉，共同依此場合，赴奉天與滿鐵側首腦部相懇談交涉之後，始終謀急速之實現云。

（奉）（天） 賊人胆大包天 着官服行騙 韓家損失千餘元

市內近日以來，屢屢發生冒充官人詐欺案，當局爲確保治安計，澈底搜查防止中，不料於月之十日竟有不肖之徒，着用警尉補制服，實行詐騙，目的達成後，將制服拋棄而逃，其經過情形如下：南市場警察署管界，義光街五段二八號，住戶韓春山，妻劉氏及一子，一家三口，現韓某供職北京某機關，劉氏及子仍在奉市過活，月之十日午前八時許，突去身着警尉補制服男子一名，持有韓春山家信一封，自稱由北京來赴奉，受韓之託，代將劉氏等赴京，劉氏聆聞之下，歡喜若狂，信以爲實，該人並謂速行收拾東西，良好者帶走，粗品者寄存友家，劉氏當將細物收拾兩柳條包，紫色布包一個，完了後，該人又謂，將物品送至本站，起郵便先行送至，然後同乘車赴京，臨物品時，除將着用警尉補服裝遺下，並將韓子帶至日本站，郵便辦好，復領韓子至飯館吃飯，飯畢雇洋車將韓子送回，而自謂赴他處辦事，竟未歸韓家，劉氏至十一日，未見該人，情知有變，乃於當日午後零時半，報告警方，請求查究，聞拐去之衣服等物，約値千餘元云。

對於大陸新建設 冒酷暑努力工作 ——磐石縣勤勞奉仕隊視察記——（續）

其公稱資本金爲一億九千九百餘萬圓，實繳資本金爲五千八百餘萬圓，再於本期內增資之會社，有滿洲炭礦，本溪湖煤鐵，同和自動車工業，滿洲航空等，共計六十餘社，其增資額達 億四百餘萬圓海老名隊長率領之第一小隊三十六名，午休終了後之二時，號角一鳴，齊集帳前，在軍事的以後，邁開堂堂巨步，向開拓團榮圖進發，目的地到達後，一聲令下，各占一壠，擦掌磨拳，潛腰擰目，展開如團體競賽之拔草疏苗作業，前進復前進，各奮實力，各不相讓，頃刻已完成一羅蔔及葱地，十餘畝之一半，稍事休息後再接再勵，各隊員爭先工作中，並頓口吟唱流行曲調，此刻疲合，歡聲遍野，對此忘之驚嘆不已，即海老小隊長亦非常感激，欣然撚鬚談話如左。

吾帳下之青年，均勇壯不任一切工作，均於預定期間以前完成，且到此後從無發生病者，拔草作業，雖比一切工作較輕，但因長時間潛腰發生酸疼疼苦，實給各隊以苦惱，又此地夜裡蚊子非常之多，攪擾安眠，最能入者，即每個蚊子也。

旗幟飄揚東亞大陸開拓建設日滿一體不可分關係揮汗烈日下從事山野地帶勤勞奉仕之青年中，到達北牛心頂子移民村後，雖軍減私奉公，一心搶後青年會內真精神執鍬一月以來當由白面紅而黑的身貴實踐，各隊員忍恨無用武之地附近道路，看此隨着有而不畏勞苦再從事開拓的房屋建築運搬木材，（未完）

吉林 防止四犯再犯 王道仁慈恩惠下 關係當局籌畫釋後保護事業

吉林省警務廳刑事課當局，爲免四釋放者保護機關之前提，此次彼等又保前科者，受世間之白眼視，既不能就職，又無歸返之家，且無故鄉，又無旅費，又不能復再入惡路，爲防止再犯及保護善導起見，在地方檢察廳，警務廳，監獄，勞工協會支部，市，公署等五者，一體立案釋放者保護協定，九日作第一回之商議，大體決定如左：

一、實施初次全滿最初之釋放者保護事業，被保護者之範圍，一、刑余者，二、假釋放者，三、恩赦出獄者，四、停止刑之執行者，五、且執行猶予者起訴猶予者，六、無罪放免者，七、需要其他保護之釋放者，

保護要領，一、監獄之釋放日期，在二十日前作釋放者之名簿二冊，而送至市公署，勞工協會，但臨時釋放者，採便宜措置。二、勞工協會市公署按名簿講述就職之斡旋保護處置之，在後名簿相當欄記入所要事項，其一件至釋放前日送至監獄，他件在就職並保護之後送至警務廳。三、身世監獄解交勞工協會或市公署。

四、辦理被釋放者之身分，重名譽不使名於自暴自棄，使其改過遷善。五、其他六、本協定，自康德六年九月一日起始實施云。

（彰）（武） 石鷄鳴雨兆

本縣西北哈爾套街村管界，有鷄冠山一座，山峰高四十餘丈，上有天然石鷄二個，一公一母，於光緒年間，有湖南人，自稱諸葛後人，善看陰陽二宅，來到此山，將石鷄頭打去一個，該湖南人立即斃命，每逢陰雨連綿之際，石鷄由早啼鳴，下午天晴，上山有狼洞蛇洞數十個，每到春耕夏耘之時，農人對於工作危險萬分，於昨村民，邀集多人，將洞完全掃清，在西北山坡修山神廟一座，修理完畢，每月初一十五兩日，該農人等，前往焚香叩首，以謝神恩，刻下全山狼虫，不知肆於何處，人民上山工作，放心安然無事云。

蓋平 祈得甘霖可喜 被雷殛得可慘 求雨二十餘人中震死七名

天氣枯旱，到處求雨，邑東榜式堡村村民等，羣集於該村之老龍潭，祈求甘霖，據村人傳，該潭有露，蟒精潛伏，每有祈禱，頗有應驗，故此次求雨，亦在該潭跪禱呼號，忽而陰雲密佈，霹靂一聲，驚天動地，大雨傾盆，屍體滿地，當時震倒三十餘人，最後死去七人，餘者甦醒，雖慶得甘霖之喜，而死傷多人，其狀頗慘，多人祈禱之時，竟而雷殛多人，真奇怪極矣，祈雨得雨，果蟒精之靈驗耶，抑死者之罪有應得耶，姑誌之，以觀其後。

（雙）（城） 顧念一般蒼生 縣長率民祈雨

近日以來，天久不雨，四野亢旱，禾稼枯槁，農作物多作焦黃色，農民大現憂恐，僅於十日，曾一次少量降雨，雖爲一步救濟，盃水車薪無補於事，好地田苗，若最近得雨，尙有復榮之望，否則將枯死者，伏內不雨，本縣趙縣長，視此艱窘，不忍坐視，發起，於十一日起始設壇祈雨，官民一致哀呼奔走，跣足柳圈，列隊遊行，無不虔誠禱告，如蒙甘霖下降，決演戲酬神，如再不降甘霖，將不甚設想矣，及各團體商民人等，職員赤足跪拜，叩天呼地，以苦新降甘霖，沛然下雨，該縣長爲民請命之田禾，熱誠之心，甚堪欽佩，實不負愛國愛民之本旨云。

（奇）（克） 滿赤醫療班 在奇施診貧民

十日晚抵奇克之滿赤國境地帶施療班，自十一日起，三日間，對於貧民二百餘人，施醫捨藥，隨即並調查小學兒童之體質，對於混血兒，取有巨大之效果，並檢查，實行血液之擬於十四日午前六時起程，前往下流之小部落，十五日即在小丁子診療，當日在車陸診療後，往佛山云。

磚房出售

出售磚房一處，二十五方，沙繩圍牆，十八方，已經地皮方圓內設有菓物園，有意欲購買者，請至懶漢屯街二十四號房主楼治可也。

失照聲明作廢
啓者左開地照遺失特此聲明作廢：計開
一、坐落寧安縣臥龍村前三家子屯
一、照載領名衆義社廠
一、面積二十五晌二畝
一、失照原因滿洲事變當時被匪損壞

輸日大豆與豆油 較去年同期增加 七月中大連特產貿易概況

大連十三日國通電：滿洲重要特產組合調查稱，七月分大連港輸出特產物之概數，爲大豆一〇一，五六五噸，豆餅四五，六二四噸，豆油八，八八九噸，較諸去年同月計大豆減少一七，四二五噸，豆餅增加一八五一二噸，豆油增加八，二一三噸，此由運往地觀之，大豆運往日本者爲三一，八一一噸，較諸去年，（以下同）計增加二四，三三四噸，極爲顯然，運往歐洲者，五二，三二七噸，計減少三七，九九九噸，亦堪注目，豆餅運往日本者，爲四三，一八六噸，較諸去年，增加三〇，三四六噸，運往歐洲及美國之飼料餅，各在一千餘噸以上，豆油之運往歐洲者，爲八，八八六噸，仍呈不亞於上月之活況，此外高粱之運往日本爲一〇八七九噸，計增加四千噸，運往中國爲一，九七六噸，共增加二千五百噸，包米之運往日本爲一二，二四八噸，增加八千噸弱，運往中國爲一，三七九噸，計增加千噸，以下增減之主要者，則小豆，小麻子，蘇子，飼料之運往日本者，均行增加，（對歐美之輸出，極爲不振）至於蘇子油，蕎麥，落花生，花生仁等，則均屬減少，即係：

		與去年同期對比
大豆	一，三二八，四四九噸	七六，九七七噸增
豆粕	八四一，八九五	一〇八，二六五 增
豆油	五七，八七八	二，〇四九 增

此若以運出地別而與去年對比時，則爲：

日本	六七一，九二三	一四三，〇一二噸增
歐洲	五八七，九九一	九五，八九七 減
美國	七，一一五	
中國	六〇，二二五	二三，〇二五 增
（豆油）		
日本	二，四八一噸	二，一四九噸增
歐洲	二六，一五〇	一七，八六四 減
美國	七二八	一，五〇八 減
中國	二八，四六一	一九，二八二 增
（高粱）		
日本	九八，〇一六	二八，〇六一
中國	二三，一一八	八，九三九 減
（包米）		
日本	一四二，〇九四	二〇，〇〇〇 增
中國	一六，四六六	一五，〇〇〇 增

關於我國產業開發（續） ——中銀股東會席上—— ——田中總裁之演講——

也，故於本期末各種會社數，共計四千一百四十餘社，公稱資本金總額爲三十八億六千六百餘萬圓，實繳資本金達二十七億六千三百餘萬圓之鉅也。

△物價 試觀物價之趨勢，我國物價自客夏以來，較呈平穩推移，但入本年後，因一般輸入品之騰昂，輸出農產物之高價，建築材料季節關係而昂貴等原因，物價遂呈騰勢矣，物價之騰貴影響於振興輸出或進行產業開發，以及國民生活之重大，自待言也，故政府對於與我國物價之趨勢有重大影響之輸出農產物，爲使其價格安定，遂將大豆等十種農產物，列入輸出統制品目之中，又爲期求國民生活之安定，遂設立滿洲生活必需品配給株式會社，并公布原棉棉製品統制法，而調節棉製品之價格，此外更考慮內外物價之情勢而加强統制，實施種種方策，欲使各種物價皆安定於適當公正之價格者也，即於本行方面，亦與各金融業者保持密切之連絡，取締貨放投機資金，並由其他之通貨以及金融方面，極力抑制物價之騰貴也。

△歲計 政府之歲計，反映國力之充實與產業開發之進展，本期內政府存款之收付額達三十三億五千六百餘萬圓，較上年同期約增百分之三十，再有租稅及印花稅之收入達一億四千二百餘萬圓，與上年同期相比，實有百分之四十三以上之增收也，政府鑒於內外情勢推移，遂於本年度從新設置北邊振興特別會計，（未完）

輸入之澳州麪粉 較日粉昂貴一元

大連：滿洲國之第一次進口外粉澳洲貨四十萬袋，已於八月一日抵連，但本年度滿洲國之進口外粉，預定百七十萬袋，惟現在澳洲粉之進口化費，以大連港C，i，F爲二元八角，每袋之市價，較之日粉約貴一元，輸入商者以自船航運，頗屬有利。

當局嚴防國幣流入華北 於山海關驛交換

北京十三日電：自滿洲國之國幣管理強化以來，因防滿洲國幣流入華北，而取適切之手段，然於滿洲國與華北之間交通要衝之山海關驛，由一日後經中銀側聯銀相協力，實行滿洲國幣與聯銀券之交換，再近對日本及滿洲國之旅客，使以聯銀券而換滿洲國幣，日銀券，及鮮銀券，一份紙限二百元，再中國聯銀，力求流通計，曾於七月二十四日，在芝罘埠頭，及龍口埠頭，均設臨時交換所，以資兌換之方便云。

本埠錢糧行 八月十四日

九月卯 六四，八分之五
十二月卯 六四，二分之一
五月卯 六四，八分之七

大豆

前場	最高	最低	下市
八月半	[illegible]	[illegible]	[illegible]
九月半	[illegible]	[illegible]	[illegible]
十月半	[illegible]	[illegible]	[illegible]
後場			
九月半	[illegible]	[illegible]	[illegible]
十月半	[illegible]	[illegible]	[illegible]
十一月半	[illegible]	[illegible]	[illegible]

現市

滿溝苞米 一七四
安達苞米 一四三

新京豆

午前 八月末 八二；九月末 八一三；十月末 未妥
後場 八月末 未；九月末 ；十月末
美麥 妥

大連糧行

現大豆、九月末、十月末、十一月末、十二月末、現高粱、九月末、十月末、十一月末、十二月末、現豆油、九月中、十月中、十一月中、十二月中、現豆餅、九月中、十月中、十一月中、十二月中
八九二、八九二、八九五、八九一、八八一、八八二、八〇〇、七九〇、七一五、七一六、七一六、七二〇、未、一〇、二八、二、未、三〇、三〇、二九七、二九八、二九、未

下期公演（十八日） 港廠有聲對白 偵探離奇 哀情新片 主演 葛佐治 胡蝶麗
拾子奉姑
大光明有聲電影院 午後一點開
道裡中國九道街 電話六九五五二番
今天准演 久隔重來 恐怖名片 驚險 緊張 偵探
主演：龔秋霞 王獻齋 龔稼農 王徵信 謝雲卿
古塔奇案
該片在本院第一次公演時破偵探片賣座最高紀錄
片中名歌 （一）伊人秋水 （二）思母

平安大戲院 哈爾濱道外十六道街 電話八九八一番
今天兩大貢獻
聯華影片公司出品對白有聲巨片 聯華交響曲 黎莉莉…陳燕燕…主演
影後加演 燕京曲藝團 全體二十餘人登台表演
下期准演 拾子奉姑 南洋出品 有聲對白 偵探巨片 葛佐治 胡蝶麗 主演

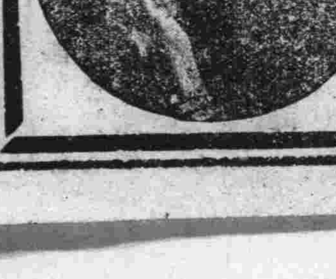

哈爾濱道外六道街 電話八九七五番
今天映放新片
華新影片公司出品對白有聲滑稽笑片
王先生吃飯難
湯傑 倉隱秋 尤光照 主演
爲窮所迫兩次入獄…解決腹中之苦 時來運轉一步登天…金屋納妾之歡

下期換放 掌上珠

今日開演 花開花落 藝華公司有聲對白哀艷巨片 袁美雲 王引 秦桐 劉莉影（主演）
下期開演 新華公司有聲對白滑稽巨片 女少爺

新舞台
早 小黛玉 蕭麗華 花秦樓 小桂花 小荷花 李春元 方寶成
晚 金幼芳 羅鸞鸞 花鸞鸞 方寶成 李春元 小春元
劉公案 花爲媒 頭本清烈傳 二頭鐵公鷄 自說回頭 還陽敗子 新天河配

華樂舞台 道外十六道街
新角到齊 擇日開演

今天公演（聯合演出） 尤光照 湯傑 倉隱秋 洪警鈴 章志直 桑淑貞
上海新片轟傳已久萬人期待
華新公司最新有聲大笑片
午前十一點開演！
王先生爲了吃飯… 全部滑稽 充洋車夫… 充奇術士… 擺闊架子… 充裝紳士…

王先生吃飯難
本院招 啓敬聘 廣告自 欲登者 請駕本 院眼房 與高君 接洽

電話四五一二番
（今日公演）
藝華公司有聲歌舞音樂名片
三星伴月
聽空前未有的佳曲 看千嬌百美的羣星
周璇 馬陋芬 關宏達（合演）

因外米輸滿急增關係 糧穀統制即將實施
不足額由台灣暹羅米補給 輸入滿時可免除繳納關稅

關於糧穀價格，並配給統制，目下經濟部，產業部，企劃處，三者協力，於新穀年度起實施。至於本格的統制方策，在研究中。而糧穀中，關於米之消費量，比較去年，示十倍以上之急增。最近外米移入，亦有急激增加之趨勢。當局有鑑於此，有早日樹立對策之必要。是以在新穀年度前，實施暫行的對策。先對配給，由糧穀會社一手統制，同時對配給價格，使從來米穀會社所行之準公定價格，正式法定化。至於目前青黃不接期內，國內不足額三十五萬石，以台灣米或暹羅米補給之。於其移入時，可免納關稅云。

為期民衆明瞭時局 明日發刊協和日報
濱江省內各縣配給一萬份 各機關有欲發表者可公函投報

協和會

滿洲帝國協和會，鑒於滿蒙國境之歐門汗事件發生後，及東京日英會談以來，一般國民，竟借此而謠言百出，無中生有，擾亂民心。故為防止此項流言蜚語之發生，及闡明我國國體及精神，並歐門汗事件，東京會談經過，以促醒一般民衆之自覺，乃廢止從來發行之協和旬刊，而實施發刊協和日報，用淺白文字，使一般下等民衆，均能明白。自明日(十六日)起，即行正式發行，以後除星期一日，不發行外，其餘均行配送。關於協和日報出刊後之配給方法，預定在濱江省管區內，配給一萬份，哈爾濱市五千份，關於配給事務，業經開會研究，決定如左：

市縣旗	配給數
哈爾濱市	五，〇〇〇
雙城縣	八〇〇
呼蘭縣	四〇〇
賓縣	四〇〇
肇州縣	四〇〇
阿城縣	三五〇
郭後旗	三五〇
五常縣	三五〇
青岡縣	三〇〇
肇東縣	三〇〇
蘭西縣	三〇〇
延壽縣	二〇〇
安達縣	二〇〇
巴彥縣	一五〇
珠河縣	一五〇
木蘭縣	一五〇
東興縣	一〇〇
葦河縣	一〇〇

以上之配給數，共為一萬份，至於哈爾濱市，除配給與市內各機關，法團，警察分會外，對於學校，亦均實行配給。此外如果對於協和日報，有何見解，及擬發表其個人之意見者，即可向協和會，以公函投到云。

田邊部隊長榮轉 於多數歡送下昨離哈

駐哈田邊部隊長，自到任以來，對於備防及勦討殘匪，維持地方治安等事務，即以不眠不休之力進行。救我民衆對之，頗為感謝。此次奉命榮轉，於昨日(十四日)午前九時三十分，搭乘京濱列車離哈。當時本市日滿各機關首要，地方團體，國防婦人會，協和會等，多數至車站歡送，頗示惜別之意。

省署岩尾科長 昨晉京商洽公要

濱江省長官房庶務科長尾岩精一氏，關於濱江省署委任官銓衡事宜，須向中央接洽。故於昨(十四日)晚車晉京云。

濱江省地方警察學校 一二三兩部生昨畢業
舉行畢業式趙市長致祝詞

濱江省地方警察學校，第二回普通科二三兩部學生，已屆畢業之期。昨(十四日)午前九時頃，由秋吉警務廳長(學校長)，白科長，並各機關首腦，來賓，多數參加下，依原定會序，隆重開催。於宣告正式開會後，首由秋吉校長致開會辭，次後即由各來賓祝辭。茲將趙市長之祝辭誌左；

市長祝辭

今日濱江省地方警察學校第一回普通科，第二三兩部學生，舉行畢業式典，部人辱承寵召，得倍嘉儀，殊深榮幸。

我滿洲建國，為時甚暫，而今日治安，已完全確立，推其致治之由，雖非一端，而警察之功，尤為足多。至警察之所以能樹此功者，實本於警察學校，陶鑄之力，濱江省地方警察學校，自成立以來，凡畢業人員，供職警界者，均能本其所學，公忠奉職。濱江全省，頓其力而享治安之福，其治安為一切政治之本，治安不立，凡百政治，皆無從措手，即措手亦無效果。際此昌言建設之時，益加等閑之比，是知濱江省地方警察學校及畢業諸君之功績，可謂大矣。今日諸君學業告成，行即就職臨民，負荷治安之重任，以教育之原理推之，當必後來居上，其成效更有燦然可觀者。不徒力爭上流，為國宜勢，式符諸君用世之心，亦國家與濱江省之幸也。判袂在即，願前途珍重云

哈爾濱四十年迴顧史 (26) (轉載)

入寮門，龜鴇與妓，均稱老爺，雖短衣百結，或黃口孺子，乳臭未乾，亦無敢少之者。如曰少爺，客必忿然而怒矣。諸客坐約一時許，即可告辭，例犒。金，是為盤費，街鄉以倍數，則必以為豪舉焉。此一元之代價，妓女得四角五分，本班得四角五分，衆龜合得一角，至瓜子煙捲等項，則仍出自妓之本身，故一盤之費，妓之所得，實不足三角，客人於臨去之時，彼姝必秋波直注，脈脈含情，受此殊遇，寃頭因之更寃，請君入甕，不稍自覺。且送至門外，照例言曰，明天請來。次日該客眷戀，故人則必造訪，是曰回盤。回盤之後方為該妓正式之客，果爾一盤，即絕跡不往，此中通以為恥。街神女生涯，日見衰落，尤門可羅雀，終宵無人垂顧，尤寮者恥。果客入絡繹不絕者，則交稱之曰紅姑娘，龜鴇及同班姊妹，皆重視之，如客人中妓之意，則必進留宿之請，通例春宵一度，南班為七元，北班之二等亦為七元，三等則為五元五角。但其實，客人於登揚之前，必令備餐，以示闊綽，約二三元不等，是曰局飯。此外尚須賞侍陴或娘姨，或元緒三二金，總計春風一度，所費達十金外，不為微矣。但豪華王孫，承先人積蓄之遺孽錢，纏綿浪擲，往往倍給其資，了無吝色。該客之本身，以為闊綽，而在彼姝，則有別號，稱之名曰大頭客。酒闌人靜，玉被生香，溫柔鄉裏，真個銷魂，此中艷趣，或有知者。但尤有言者，吾人徒知其人盡可夫，然果非青蚨充斥，或具潘安之貌，或具嫪毐之能，欲得此樂，正未易言。吾局資之分配，依南班論，妓女得其三元一角五分，居停得其三元一角五分，衆龜合得七角。北班之二等，則妓得三元，本班得三元，衆龜合得一元，是以春風一度，彼姝雖身當其衝，曲盡綢繆，孜其收入，往往尚不及娘姨之實，誠屬憾事。俗所謂之費力不賺錢，賺錢不費力，一言或係為此之謂耶。街春宵一宿，旋即勞燕東西，不復重遊，此中以為莫大恥辱，身不由主者，且遭龜鴇訶責，或鞭朴，謂為綢繆不週，此實堪痛恨者也。友朋三五，打茶圍於某班，如令龜奴召他班之妓前來，則曰過班。通例所費一元，至稱妓侑觴，名為叫條子，妓之自稱，則曰出條子，地點多在北里附近之新世界，越香春，松北飯店等家，例費為四圓。各班艷妹，應召侑觴能歌者例歌一二曲，以佐客歡。崑弋大鼓，皮簧秦腔，時調雜曲，一任客更。為之司事核者，通常雙樂齊奏，則必須賞二金，姬與琴師平分得之。但雛妓擊歌，左練習期間，則多全數給其琴師，此又特例也。端陽，中秋，除夕，謂之三大節，豪華之客，尤奇場面，例須火速籌款，飽往頒賞，其數目無定，於豪華之中，亦有好客之別。但通常之習，至少亦須在二十金以外，龜奴與娘姨，按人數之多寡而分潤之。至客人與姬，素日狎暱彌篤者，於頒賞之日，尤須將姬身之浮債，一並清之，以示闊綽，而表戀愛。故各姬於將屆節日以前，對於其各個客人，每日百計千方以糾纏之，糾纏不已。蓋醉翁之意，固不在酒

因採煤籌備費提高 全滿用煤將漲價
關於家庭用煤尚須再行考慮

在此戰事體制下，當百物價格漲價之際，而家庭用煤，亦將有暴騰之慮。惟經政府物資委員會，招請煤關係最高權威者，關於煤之配給機構價格。磋商之餘，因其設備費及人工費，均已較前提高，若按舊價推銷，頗屬不利。由此觀點，而煤將行提價之高，業已決定。但以特殊用之煤及其他便用，並地域別，其性質頗有懸殊，故由掘煤之處，而往日滿商事之價格．平均提高一圓五角，固不待言。且其全般之平均，則一般家庭渫塘及暖爐所用之煤，必須特加考慮。若於由低物價政策之立場，對於此點，頗為重視，現取不使昂騰之計劃，而日滿商事，會於關係方面，折衝之結果，堅持漲價，每噸至少須漲一圓。對於一般家庭用，較諸一般物價，將欲相差無幾矣。

煤需給調委會主要事項，於日前在企劃處所開煤需給調整之委員會，關於煤之生產，配給，價格之諸種政策，已作審議。但該委員會所決定之主要問答，檢討如左：

煤之提價，因生產資材等之提高，以致滿炭滿鐵等之採算，頗生異變。由本年春起，即想漲價，已提出於政府當局，實為各方面所注目。結局，平均提高一元五角，因此滿炭乃由康德六年度，紅利約在四釐之譜。至於販賣漲價之額，以用途別，炭質，地域別，各有不同。但採燒用，特與一般民衆之生活，深有關聯，故一致漲為一元。其他北滿當可，提至一元乃至二元，南滿為二元乃至二元七八角之譜。再漲價時，擬按時期而決定。

擴充採掘實力，最近為克服資材，獲得之困難，希望日本內地有力業者之進出，而與滿炭相協力，即對共同出資支社，而行炭田開發。現政府滿炭之間，正作計劃，尤其三井三菱等之日本內地有力業者，刻無積極之意，故其實現，尚為時間問題。

出煤限制緩和，至現在撫順及滿炭關係以外之炭礦量，以年產三萬噸為最高炭量，對此為欲克服煤之不足，應以緩和、至二十萬噸。但現在滿炭以外之業者甚少，現因生產資材之電力及資力等籌備，頗屬困難，對此限制緩和，欲以發生相當之効果，須在二年以後。

現地結眼，以廢棄從來煩雜之交易方法，應確立山麓結滅之制度，因此日滿商事與滿炭等之計算，當至簡易化。

檢討指定商人，關於日滿商事之下，請指定商人時，起刊益獲斷及皆盤交易之風潮，故日滿商事對此等，應加嚴重監視，免除此弊，將行結成指定商人之組合、刻正進行準備，一二月後當可實現。故其成果，頗為一般所注目。

國軍飛機獻金募集 超乎預定數外
處理方法已經決定

為使省民澈底信仰國軍之威力，曩曾發起實施國軍航空機獻金之募集，並經規定，在哈爾濱募集十二萬元，在濱江省管內各縣，募集八萬元，共計二十萬元。自前月實施募集結果，現在大體業已完了，並經研究之結果，獻納之航空機，決定命名「濱江號」。關於國軍航空機獻金處理狀況，昨日濱江省公署，特通知各方面如左：

獻金應募者，濱江省各縣旗募集數目，七萬八千五百四十元三角，哈爾濱市(滿系)十二萬元，協和各分會二千三百零九元一角七分，合計共為二十萬元一千一百六十三圓四角七分，此外管下各縣旗及哈爾濱市協和會分會，至本月末日，尚約有四千圓應募者之交付，故總額為二十萬五千元。

以上獻納金處理方法，一，向治安部病院傷病兵慰問娛樂機關，預定獻納二萬元。二，對於獻納者，預定各個人贈呈感謝狀。三，於獻納機命名式舉行之時，參加者之範圍，為省本部長以下，在哈各機關首腦，及其他，預定於新聞紙上詳細刊載。四，獻納金交付第四軍管區，再呈治安部大臣。五，獻納機命名為「濱江號」。

昨日水中事故 兩日人皆被救活

南崗大直街二百五十四號，住戶日人，花田明佑，年四十九歲，現供職於鐵道局總務課，於昨日因天氣燥熱，並因一時高興，遂持魚桿，自行赴正陽河江岔附近捕魚。嗣因不堪酷熱，遂脫衣入江沐浴，擬橫渡江岔。不料浮至江心，因氣力不支，遂行沉入江底。掙扎不止，此際幸被水上救護隊值班者發覺，急趨赴現場，將遭難者救出，施行人工呼吸救治後，即行恢復。又：日人中井明，年六歲，住馬家溝永和街二十七號，於昨日午後三時頃，隨兄乘小船在太陽島滸場桶外蕩漾，一時高興，並作捕魚遊戲，孰知一時失慎，竟墮入江中，幸經其兄大呼救命，以後由水上救護隊趕到撈出，因逾時未久，無性命之慮。

日馬移滿 醫官配置 開催協議會

濱江省開拓廳，對於管內各開拓地之日本馬移入，及醫官之配置問題，特定於今日(十五日)午前八時，在省長官房會議室，召集各開拓團長，各縣旗畜產技士，各縣實業股長，滿拓及其他，開催協議會云。

社會事業之意義及使命(續)
市署邊科長在道德會講辭

濱江省道德總分會召集之各分支會長講習會，已於十日閉幕，收得極良成績。於閉幕前，特請市署邊社會科長講演社會事業，茲誌其內容如左：

成績優良而經營困難者，逐年發給資金，以補助而圖發展。更加各地方之社會事業聯合會，對於各社會事業團體，負聯絡指導監督之責，官民一致協力，往前邁進。故自大同二年以來，國內之各地社會事業，其成績有顯著之進步，歷年經社聯合會派遣，各省市辦理社會事業人員，前往社會事業最發達，組織最完備之盟邦日本，為長期之見習，或短期之視察，以資借鏡，而便改善，此外社聯會對於各地之優良社會事業團體，以及熱心辦理社會事業，且有優良成績之人等，發給獎狀或獎金，以示鼓勵。

因此之故，我國各地之社會事業，自經政府及社聯極力提倡，隨時指導，故近年以來，其發展狀況如雨後春筍，蓬蓬勃勃機有一日千里之勢。現在我國社會事業團體，如道德會，卍字會，孤兒院，慈善會，育嬰堂，善院，收容所，養老院，同京，奉天，濱江，吉林，安東，錦州，熱河，三江，間島，龍江，黑河，各省市共有四百三十餘處之多，其用意無非以濟世救人為目的。至各團體之業績，及收支決算，已詳載社會事業年報，茲因時間所限，恕不贅述。至於運用此項社會事業之方法，若以消極方法辦理之，殊難認為適當。蓋一遇待救者，即予以救濟，則應救濟者，不可勝數，將見不勝其救濟。如哈市扎嗎啡及其麻醉品中毒者，為數頗多，每年冬倒斃於街頭者，理宜不予救濟。應先將其嗎啡等癮戒除，再教以謀生之技能，此即所謂生產的社會事業，乃我國目前切要之圖也。還遇養老院之殘老，育兒院之嬰兒，因情有特殊，不能與前者相提並論，惟對於遊手好閑之壯年人，應加以深切之考慮，勿使養成其依賴之習慣。總之，辦理社會事業者，救濟是保護貧苦的人民，保護無力生活的老幼，切忌有濫救漏救之弊。為達成上項目的，則有賴於鄰保制度之施行。

四，鄰保委員制度之施行及其職責

我國對於鄰保互助精神，乃保固有之道德，從來由篤志家，宗教家，慈善家，組織而成之小規模社會事業，從事進行者，頗不乏人。然彼等辦理之事務

(未完)

縣事務長會議
定於本月末旬舉行 聽取現地狀況指示今後方針

協和會濱江省本部，為使地方協和工作進一層強化，並宣德達情工作，促其徹底。特定於中央本部開催全國聯合協議會之前，即於八月末旬頃，召集所管之一市十一分本部事務長，於本市開催縣事務長會議。一面聽取現地協和會工作進展狀況，一面指示今后對處目下時局之協和工作方針云。

國防獻金

連日熱烈呈送國防獻金者，頗為踴躍。茲昨日協和會市本部，又收到瑞成祥王聲遠二十元，永祥東李子明，李稚南五十元云。

華樂舞臺 邀妥秦腔名伶
小香水金鋼鑽等

自上月借尋慶社劇團來哈，出演於道外十六道街華樂大舞臺之名伶李少春一行，迄至昨(十三日)已四十餘日，依原定合同，已經滿期，因之該一行已於昨(十四日)早九時頃，搭南行列車，就赴南行之途，聞該李少春一行，此次離哈，先於新京文化戲院出演十日，以後即行去奉天，大連，於南滿各大都市演畢後，即行歸華北，華樂舞臺園主王文華等，為滿足哈市觀劇者，並予周郎癖者換換口味計，聞已邀妥前出演於新舞台之秦腔，名伶小香水，金鋼鑽等一行，該等劇團，三二日內即行登台出演。

協和會市署分會 開催籃球聯賽會
□第一日開會之盛況

協和會市公署分會體育部，鑒於值此非常時局，本會後支援，謀國民體格鍛鍊，精神振刷，以及城露本年度各署員努力練習之成績起見，會自昨(十四日)日午後一時起，假道裡體育場，舉行市公署各處局對抗籃球比賽大會。茲悉其經過情形，已誌前報。茲悉昨為比賽之第一日，將大會之職員及會序誌於後：

▲會序＝一，昇旗，一，國歌合唱，一，向國旗行最敬禮，一，皇宮遙拜，一，帝宮遙拜，一，開會辭(大會委員長)，一，報告球規(張籃球監督)，一，始球式，一，開始比賽，一，分發獎品(大會委員長)，一，宣告代表隊成立(大會委員長)，一，對代表隊員訓話(大會委員長)，一，閉會辭(大會副委員長)。

▲職員＝一，總裁，趙市長。一，副總裁，大迫副市長。一，顧問，馬協和分會長，各處科長。一，大會委員長，張體育部長。一，副委員長，柿崎副部長。一，委員，張翼飛，李富臨，祝文學，羅永芳，許允華，權永祚，平歷三，孫英，王世權，蔣振全，杜超凡，鄭榮熙，貂翔，陳樹楨，神崎ケイ，陳榮祿，謝景陽，一，裁判長，張籃球部監督。一，裁判員，孫寶深，劉喜寬，鄭榮廷，魏青善，任翰中，郭振宗，杜昭凡，李紹山，車雲清，李景馥。一，記分員，郝秀貞，王秀芝，林承華，烏健秋。一，記時員，陳樹貞，周玉芝，崔秀珊，韓尼娜。

▲各處＝官房，民生處，財務處，實業處，工務處，教聯。▲女隊＝市立醫院，教聯，清理作業所。

前昨兩日 賽馬盛況

秋季第一次第五日(十二日)，第六日(十三日)賽馬成績，誌左：

△第五日＝出賽馬八十一頭，競賽十四回，障碍三跳跑八回，勝馬票搖彩票，共賣金十二萬三千八百三十九元，發出獎金九千九百零七元二角，勝馬票最大者八十九元三角，搖彩票最大者，七百七十六圓八角，勝馬價金四千二百元，是日因天氣清和關係，入場者二千二百九十四名。

△第六日＝出賽馬八十四頭，競賽十四回，障碍二跳跑九回，勝馬票搖彩票，出賣十八萬二千七百七十五元，發出獎金十四萬六千二百二十元，勝馬票最大者一百七十五元二角，搖彩票最大者一千一百四十六圓八角，勝馬價金三千八百五十元，是日入場人數，三千五百八十五名云

裕民彩票 中獎番號

第五回裕民彩票，當籤番號發表如左：

△頭彩：一五六二四甲，新京，乙，新京，丙，哈爾濱，丁，奉天，戊，鞍山，己，新京，庚，吉林，辛，牡丹江。

△二彩：三〇三六四，甲，鞍山，乙，奉天，丙，齊齊哈爾，丁，新京，戊，奉天，己，哈爾濱，庚，吉林，辛，新京。

△三彩：二四六九八，甲，奉天，乙，新京，丙，哈爾濱，丁，新京，戊，安東，己，齊齊哈爾，庚，牡丹江，辛，新京。

△四彩(二十三彩)

四〇一四二　四四一六九　四六二九五　一二二〇三　七六一〇　三二一二三　二〇八八五　四三〇二七　三七七五五　二五二八二　二〇四九七　一六三二一
二二七七四　三一二一四　三二〇七二　一六六三九　二九四五〇　一三五九二　一七八二一　二八九六二　四一四九五　一七二五五　一二八〇三

△五彩(四十八彩)

三七九一五　三六二〇九　二五一八〇　一八四五四　一五四二　四一二一八　一五七〇一　一七二三五　一三五一一
一七七〇四　三一四一一　二九四九二　一五九〇二　三四四七〇　二四六二四　三八七〇五　二二七五九　四三七一三
四一六五八　四九五〇八　七〇〇〇　四一八六四　九六八〇　四四七八二　四四六八五　二八一三　四一六一八　四一二二二　四四六〇五　一九一六一　一五六九〇　三六二八六　三八五六一
八[illegible]六　三九三二三　四一九五七　一一九一九　八五七〇　四八五一六　四七〇六〇　二四五八　九九一　二二六八五　三二六八七　四八一八七　二三〇四　四九八三〇　四三六六四

今日放送
八月十五(星期二)

午前
- 六·〇〇 國歌 建國體操
- 六·一〇 格言 明强二字 錢 建功立業之名言
- 六·三五 初等日本語講座
- 七·〇〇 蒼晨音樂(京) 一，宵待草 二，幸福家庭 三，江戶搖籃歌 四，多瑙河之漣 外二曲
- 一一·〇〇 家庭講座(哈)營養 良母的作法
- 一一·三〇 放送 唱片
- 一一·五五 報時

△午後
- 〇·〇一 新聞告知
- 〇·三〇 清唱(京)奇冤報
- 四·三〇 新聞氣象告知
- 五·一〇 俄語時間(哈爾濱)
- 六·〇〇 兒童時間哈(京)講話 兒童作文
- 七·〇〇 政府公報 新聞告知 夜間節目 廣告 新聞
- 七·三〇 講演(京)談世界的山水海
- 七·五〇 唱片(京)
- 八·〇〇 粵曲(廣東中繼) 餓馬搖鈴
- 八·一七 講演(新京)全民衆努力翼亞工作
- 八·二五 粵曲(廣東)昭君怨
- 八·三〇 舊劇(奉天)賣馬
- 九·〇〇 中等日本語講座
- 九·三〇 評詞 洪武劍俠圖
- 一〇·〇一 新聞 氣象告知 明日節目預告
- 一〇·二〇 蒙古語時間
- 一〇·四〇 有聲電影中繼(京)楚霸王

本報緊要聲明

為聲明事查日文翻譯姜溫去歲冬月曾在本社服務嗣因該員患有精神病宿疾復作言動失常且濫發書函有侵公安會經本報將該翻譯正式免職並函知經緯署備查在案本年春季該員由家來哈持有大連醫院証明自稱病已全愈請予錄用本社以舊日員司食困可憫當委該員以臨時翻譯之職按日給俸留用社內以觀後效孰意為日未久該員舊病果又發作言語無倫舉動狂妄甚於曩日現雖自動辭職本報深恐該員在外有再蹈前轍滋生事故等情用特鄭重聲明尚希各界人士亮察為禱

濱江日報社謹啟
八月十二日

公和利

夏末新秋應用的物品

綢緞衣料　西服大衣　靴鞋帽子　日用百貨　種類繁多　定價低廉

道裡新城大街

尋人

敬啓者族兄劉振福(一星五)現年六十一歲因身患痔瘡於本年七月間曾由哈市恩先生處數割治雖費數百元亦未見效嗣於八月九日改住首善醫院治療於十一日偉人親往看視不料族兄已外出當即四出尋覓迄今仍不知下落闔家人等以是異常懸念恐有不測除呈報警察署備案查尋外謹懇四方親友分神如有知其下落者請即賜函通知或來電話說明必有重謝特此謹啓順頌暑安

通訊處 十六號安埠街福義和
電話 七六七七
劉振興謹啓
康德六年八月十四日

請閱哈爾濱四十年迴顧史者注意

逕啓者，本報自客歲九月一日發刊『哈爾濱四十年迴顧史』，至今將及一年之久，頗蒙各界歡迎，誠恐閱者因訂閱本報關係，對於迴顧史未能得窺全豹，殊有向隅之憾，今後者有欲閱迴顧史全貌，訂閱本報者，以二七七九電話通知，或函知均可，此啓。

本報營業局

哈爾濱道外正陽八九道街路北
北京分此
老精華水晶眼鏡店
〔六月九日開幕紀念〕
本店自運各國眞正水晶茶晶墨晶各式眼鏡如假管保退換開幕紀念特別減價備有東西兩洋最新時式各樣玳瑁化學鏡框工精價廉定期不悞

專門外科
德國醫學博士 海立波耳
本醫士專治外科黑紅兩傷跌打損傷無名瘡毒各種疳症及婦女科並設德國新式×愛克司光透骨照像
專爲滿人患者起見接診時間 聘有滿人譯一名
道裡外國五道街二十二號安吉巴士樓上
電話六九六八 接診時上午 下午
3258

專門內科醫師
德國醫學博士 老也月
專治內科各科病症
接診時間 上午十時至十一時 下午四時至六時 星期日停診 聘有滿人譯
住址道裡外國七道街十四號房三層樓上
3286

謀生良機
照像招生
學費低廉 畢業期短 普通兩月 速成一月 男女藝師 分班教授 男女學員 各有宿舍 設備完善 確保學成 兄弟姉妹 快來學習
專畫照像背景 四時景物隨意 選擇價碼從廉
址：哈爾濱道裡中國八道街 電一一三美照像館兼傳習所
欲閱簡章函索附郵票二分即寄
16

育才 女子打字 新式簿記 班招生
校址：哈爾濱道裡外國七道街「霞曼街」十七號
現復添有最新式最適用之縱橫萬能機俾學者得有充分實習之機會
承打各類文件繕打妥速取費從廉
注意：備有宿膳詳章函索（附郵票二分）即寄
2491

霽虹打字招生
打字科 速成 完全 科各三十名
日語夜課補習班
備有清潔宿膳函索簡章須附郵票二分
地址：哈爾濱道裡外國七道街十一號
42

德國醫學博士
莊結爾萬
道裡外國三道街六十三號
專治淋病皮膚花柳虛弱內科
接診時間 八時至十一午 後四時至七時
85

專門眼科 大明眼科 女醫師趙守信
接診時間 午前八時至十二時 午後三時至八時
地址道裡外國七道街路北（即霞曼街）二十五號新京旅館內

失照聲明作廢

領名	坐落	地目	面積	東西至	南北至	失照號碼	失照年月	丟失原因
李萬發	正綏村北太平山屯	旱田	四四二〇〇	李世昌 王吉福	金同蘭 王緒民	不詳	康德五年二月間	不慎丟失
同	同	旱田	六、〇〇〇	梁廷玉 陳秀岐	李世昌 王賜民	同	同	同
傅文財	興農村青肯泡北屯	熟地	四〇〇〇	黃永慶 黃永慶	劉克聰 侯寶仁	同	大同元年七月間	被匪搶失
侯寶山	興農村青肯泡南屯	熟地	四九〇〇〇	孫連科 劉紀元	隋福祿 劉克聰	同	大同二年八月二十日	同
李景雲	興業村太平山二屯	熟地	二〇〇〇〇	李景雲 劉匯川	劉匯川 大道	同	大同二年五月間	同
同	同	熟地	三二〇〇〇	李景春 王占林	黃鶴才 大邊	同	同	同
楊青	正綏村四平山屯	熟地	一六二〇〇	劉文舉	劉文舉 楊成文	同	康德二年三月間	不慎丟失
拱占	正綏村大石山紀家店朝陽川	同	二〇〇〇〇	梁兆庚 孫景和	姚溝	同	大同 年二月間	被匪搶失
王禎	正化村巨寶山五屯	熟地	三一三〇	王禎 荊寶	羅維峰 焦維	同	康德三年間	被火焚失
鄭恩	正俗村北綏和管屯	熟地	四八六〇	鄭一祿 孫志發	吳恩 徐向臣	不詳	康德四年七月間	不慎焚失
同	同	熟地	一一五〇〇	李永厚 吳云發	遲萬福 大伙堂	不詳	同	同
同	同	熟地	五五〇〇	郭一祿 孫志發	劉秉仁 鄭恩	同	同	同
朱久魁	正綏村太平山屯	熟地	五九〇	劉姓 高姓	郭姓 劉姓	同	大同二年七月間	事變破毀
鐘德恒	興亞村杏樹崗	熟地	六〇〇〇	蕭金玉 官荒	劉立富 官荒	同	大同元年六月間	被匪擄去
雲照海	興仁村鄰陽倣屯	熟地	一一六六五〇	叢義福 李樂兆	滙訖哈疙 五十號	同	大同元年四月間	事變毀損
同	同	熟地	三七〇〇〇	李華年 曹世榮	滙訖哈疙 四十九號	同	同	同
曹世榮	同	熟地	一一九三〇	六十八號 李華年	曹世榮 曹世榮	同	同	同
同	同	同	一五〇七	曹世富 李華年	曹世榮 穆海龍	同	同	同
李芳	興安村薛家屯	熟地	八七九〇	于長勝 王作發	于姓 姜學琴	不詳	大同元年五月間	被匪搶失
同	同	同	一三〇一〇	王作發 許長山	于興高 張萬祥	同	同	同
楊景泰	興業村三合屯	熟地	五六〇〇	孫升 王祿	肇東界 張德福	同	大同二年九月間	被匪焚燒
趙永慶	同	熟地	六〇〇〇	王亭 趙永慶	肇東界 張德福	同	同	同
洪振江	興安村二盛玉屯	荒地	五〇〇〇	高鐵鐘 全文善	邵國賢 于長勝	同	大同二年五月間	事變丟失
何振祿	正俗村北綏和管屯	熟地	五六四〇	徐姓 劉姓	本主 劉姓	同	大同元年八月間	同
同	同	熟地	二〇八四〇	劉姓	崔姓 劉姓	同	同	同
同	同	熟地	一八五〇〇	謝姓 徐姓	彭姓 本主	同	同	同
馮玉林	同	熟地	一五〇〇〇	馮德聲 崔金山	于生 傅萬仁	同	康德四年七月間	不慎火焚失

右記失照自登報日起滿三個月時如無聲請異議者不論落於何人之手均認無效特此聲明
安達縣長 高芝秀
八月一日

哈爾濱私立協和學院招生
一、班次 國民高等班一年級四年級及日語專修班
一、學額 每班招二十名插班生（第一學年第二學期）
一、資格 一年級及日語專修班須國民優級學校畢業或同等學力者 2. 四年級須舊制初中畢業或同等學力者
一、報名 八月一日起至八月二十日止交半身二寸像片兩張報名費一元並在學成績表或畢業證書
一、考期 八月十九日午前九時舉行入學試驗
一、開學 八月二十五日正式開學上課
一、校址 哈爾濱道外正陽十六道街路北八號本學社
特設新式簿記專修班時間午後六時至八時八時十時
注意：函索詳章者須附二分郵票即寄
3126

孔氏醫院
分科治療 住院隨意
地址南崗山街吉林街拐角 自動電話 六九七二番
26

警察廳立案 實業部註冊 濱江省許可
除毒良藥（謹防假冒）延壽丹
專戒毒癮能強身健體大補虛損每日按法服用斷根絕癮既無痛苦不悞工作請同胞購服試之就知良藥之功效
代理家特別優待
定價大盒一百粒一元五角 小盒五十粒八角
總發部濱江省道外七道街 全生堂啓

德國醫學博士
衛德美 現已返哈照常接診
專門內外科婦人科小兒科花柳科皮膚科產科
接診時間每日上午九點至一點午後接診每禮拜一禮拜三禮拜五五點至七點
新遷道裡十一道街三十三號二樓第四戶 精通滿語
電話七二三九
25

萬國汽車火犂專門傳習所
新班 招生
（莫失良機）
自本月十二日起（新班開課）
道裡：斜紋三道街二十號

失照聲明作廢

領名 傅義 住址豐化村
坐落 陽字頭段 縣號不詳
地目 旱田 面積 八十畝
四至 東李寶林 南霍字六十井 西傅義 北霍字六十三井
右記失照自登報日起滿三個月時如無聲請異議者不論落於何人之手均認無效特此聲明
肇東縣長代理 肇東縣長[illegible]
康德六年六月八日
2979

電滾交流用者大小馬力俱全
發電機及應用屬品俱全 特別價廉
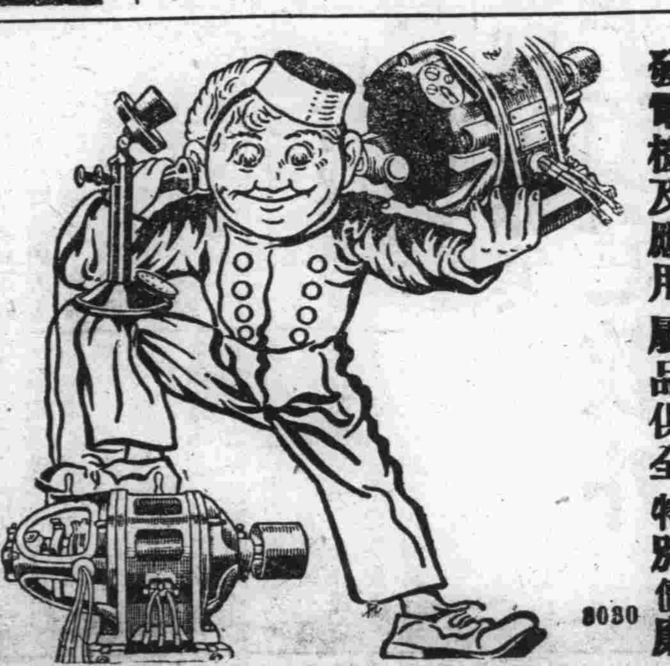
東茂電氣商行
哈爾濱道裡中國十二道街 電話三八四零
3030

新從德國來哈的 德國醫學博士 沃力峯什結伊 聘有滿人談話
專治 皮膚 花柳
用光線及愛克斯光治療皮膚症備有各種新式電療機及透視照像電機等
接診時間上午八點至十一點 下午四點至七點
道裡外國三道街四十七號電話四〇七二

東亜新秩序建設
老牌調味精粉
味の素
（味之素）
菜香眞口福、
涎滴飯台布、
誰知盤中餐、
頓頓味の素。

C-11

自製洋服商店
邊特洋行舊職員經營
本店由工廠直接運到大批做洋服及大氅用之布疋備妥大宗現成西服及夏秋大氅及皮棉大衣
道裡中央大街路西一二二號巴加皮鞋店對過 電話四八九三
毛皮部 舉凡狐皮及其他一切細軟皮張一應俱全
定做衣服 聘有西洋裁縫專家仿照英美法最新樣本量裁 保準式樣美觀適體如意
換季之時各貨減價由二扣至四扣
公開價格 絕對言不二價

產婆
在哈巴開業十八年
經驗宏富手術精良滿語流暢
對於接產不分晝夜隨招隨到希滿洲國官商各界利用之產婦幸甚人道幸甚
產婆 岡艷子 啓
已遷至道裡田地街三十二號樓上十五號 電話二二六七號
19

市公署立案
「招」新式簿記傳習所 崇信「生」
哈爾濱道外南頭道街八六號
簿記傳習科
修業期間 兩個月
學科 1商業簿記 2銀行簿記 3工業簿記 4官廳簿記
開課日期 夜班七時半至九時半，定於八月十日開課 日班十一時至一時，定於八月一日開課
簿記函授科
爲便利外埠有志願學簿記者不能面授，特設函授科通信教授每星期郵寄鉛印講義如有不明白之處可以隨時通信詢問（全期費用八圓）
商業講習科
修業期間 五個月（每日授課六小時）
學科 1日語 2滿語 3各種簿記 4公文程式 5商業學 6經濟學 7算術 8常識 9珠算
開課日期 八月二十日
待遇 凡學生成績優良發給畢業證書並推荐相當職業
各科均有宿舍（詳細簡章函索郵票二分即寄）
198

駐滿歐商
資格最老
飛士洋行

經售眞正德國自行車
道裡斜紋街三十號
103

本律師代理民刑訴訟並商事一切非訟事件應聘常年法律顧問
哈爾濱市公署交通局 奉天商工銀行 顧問
哈爾濱航業聯合局 中國銀行
退職陸軍法務官 陸軍大臣指定辯護士 律師法學士
岡野博一
哈爾濱市道裡中國十道街二十號 電話四九一五號
3284

大學眼藥

專治
沙眼　角膜炎　眼球　爛眼　脂眼　視力　白衰通　眼弱　紅眼　花眼　斑眼　淚由光線發生之炎眼等一切眼症

發行處　大阪　參天堂株式會社
各埠藥房均有代售

不痛不麻奏效如神

註冊商標

哈爾濱地方法院所屬 **司法代書人傅桂芳事務所**

現住所：哈爾濱市道裡石頭道街三十一號「即北買賣街拐角」

茲將本司法代書人事辦各種登記事項開列如左

一，不動產登記

一，商號登記株式會社登記，合名會社登記，合資會社登記。

一，工場抵押及礦業財團抵押登記　一，船舶登記　一，法人登記

◎請看：山西堪輿大六壬神卜張青雲奇卦

山西張青雲先生。乃堪輿家之名士也。深得術學奥妙。善知過去未來，天文，地理，人事，星移斗轉。卜書惟[illegible]。大六壬之。天道，地道，人道，之出奇。預知市面錢粮之漲落。求謀之成敗。階級之進退。婚姻之美惡。病人之生死。婚姻殺大批八字。選擇吉日。合婚嫁娶。凡疑難有不可解者。而先生之神卜。一言決定判斷明晰

介紹人　張子亭　白筆五　[illegible]　劉樂亭　仝啓

縮址道外北小遣街青磚樓下

化食　解毒

過食，胃呆，心口脹，見食生厭等皆因胃弱而生。此時服有强胃助化藥効之仁丹爲最宜。

仁丹之解除食糜中之毒質之効甚著，且滅菌力異常，故對由口侵入之諸病菌皆殲之而無患，

保持康健：

第一是要有强健的腸胃，和體內所有的殺菌力，殲滅由口進入的病源菌，使其無隙可患。

這樣纔配說；保持康健的根本方法。

請購服——

森下仁丹株式會社出品

各地均有出售

TALTARIN

淋疾之驚異的進步

徹底必滅的殺菌力!!

本藥片是用最近發明的「阿早」(AZO)色素製成、比以往用他種色素製成者、治療淋病的功效、靈驗百倍。因爲牠的透膜殺菌作用、特別强大、無微不全、人們体內凡被淋菌侵犯的地方、都可滲到、搗毀淋菌的巢穴、把牠剷除乾淨。本藥的毒性極少、雖多用久服、不會蓄積爲害。亦不來色素沈着、故顏面手臂不會因陽光而黑變、尤爲本藥的特長。片子包着糖衣、携服更爲便易。

【主治】本藥片對於新罹·再犯·急性·慢性淋病、及其他一切的淋毒性病症、連續服用、爲不立奏神效根本剷除。

【包裝】三〇片　一〇〇片　三〇〇片

製造兼總發售處　株式會社　塩野義商店　大阪市東區道修町三丁目

色素療法　脫爾酒淋片

松濱作家寫照（續）

啓明

一，秋鴻

秋鴻小說，因他擅長舊詩，所以在詞藻上，非常富麗，又因他的個性，是重情感的，豪放的，所以他的小說內容，也具濃厚的豪放情調。

他的為人很特別，可以說是超脫世俗，名士風流。對於金錢，愛揮霍而不善調理，所以總是鬧窮。他的消費最多的，便是小吃，——這一項比他衣食正用還要多哩。在這炎熱暑期裡，認識他的人，每逢遇見他的時候，他總是每每手裡端着半個西瓜，在路上一面走着一面吃的，那吃法真可說是淋漓盡致了。他為人是健談的，一見熟人，就會縱談起來。談的內容很廣泛。上自天文，下及地理，以及文學掌故，戲詞俚語。無所不談。尤其奇怪的，他不喜交遊，不尚酬應，所以近幾年裡，雖然供職在新聞界中，有許多招請宴會的事。但於酒樓飯店之中，卻輕易也望不到，他的影子。雖然如此，他因為健談好說的關係，卻時常和人談話。談的對象，是沒有選擇的。販夫也談。走卒也談。泥水木匠也談。馬車洋車夫也談。總以從事勞作的人們為多。而沒有所謂文人學士，或名紳鉅宦。身份怎樣高尚的。叩其原因。他時常在說：沒有什麼？只不過：吾人的學問知識。須從體驗實際社會入手。一般終日勞作的人們，憑仗血汗，換取金錢。無所忮求於天地之間。容易明心見性的，說出真實話來。不似一般：文人學士，名紳鉅宦。有着一個很名貴的頭銜，高冠在腦頂以上。便生出幾分，虛偽矜飾的心情，夾雜在言談動作，衣冠道貌之間。俗塵十丈，掩鼻作嘔。令人望望然欲去罷了。那麼，就這一點看來。秋鴻君的為人。確是清超拔俗，詩酒風流。高人一等。而非高自位置，落落寡合。濫發酸腐氣，擺盡松香架子。所謂沾染輓近名士結習者，所可同日而語者矣。

危險性的女人

倪珂

乍看這個問題的疑[illegible]，好像我在罵人；至少也要誤解到，受了『女人』的『毒』！或是被『騙』的，有什麼背景的遺質。其實，不過我是這樣懷疑；如此感覺，這疑問的究竟如之何？固然我不能詳明決絕的解答！更為社會一般人，不能武斷的事。尤其是『女人』自己，也不易清楚的判斷；畢竟這疑問的，到底如何？由是之故，我祇能把我，以為和感覺的，大概寫在下面，以供社會高明博學之士，及身當其時，并『女人』自己的討論，最好能夠有切實的解答。我想「恐怕不只我一個人，不能解答這疑問、自然，更有許多，不能明解的人，或正在棉被底下，爬來爬去，莫明『所以』呢！

『女人』在我簡單的腦筋裡，絕對和『男子』沒有任何階級貴賤不同之分。『人格』是一樣的無異，雖然，有的人說：『女人是賤貨！是禍水……』這我却大不以為然！『男子』與『女人』都是由父母，一般生產，不曾另有區別。僅僅在『生理』與『發育』上的差異，分『男』分『女』。根本便沒有什麼，兩樣的真義存在。何況舊時的『重男輕女』，已漸被時代的進展，而將滅跡的現在？（未完）

舊東北名人軼事【三八七】

本文有著作權，嚴禁轉載，一俟刊佈完竣，即以滿日兩國文字鉛版出書，發行問世，以公同好，無論何人，不得翻印鈔襲，侵犯本著作版權，特此謹啓。

非吾儕淺見者流，所可比擬。吾等赶快逃避，速謀自全之策吧？恐快於頃刻之間，即要禍起蕭牆，變生不測，致無地隱匿，被捉為階下囚矣。奈之何哉！』他變毛變色的，講說出這幾句話來、徐顧諸人不明究竟，甚為愕異，連忙問道：『析公析公！何所據而云然呢？』楊度答道：『諸位不知。剛纔那一位，是做什麼的？因何要進見總統？』來人一聽，帶笑說道：『我等未外出探聽，焉能得知？』楊度見說，當即丟了一個眼色。趁總座瞑目休息，未甚注意之際。將衆人招請到另一房間，悄聲說道：『我等赶快走吧。連雲台公，也不可遲延。遲則變亂將起，隱匿無地矣。』衆人聽了。齊口同聲說道：『析公，何事如此驚慌，還祈明白見示纔好。』楊度這時，纔四下望了一望，低低的聲音說道：『衆位不知。大概黎副總統宋卿。和外省軍隊，已有聯絡。將要勾結，不法軍人，包圍總統府，奪取印信。以武力攫取政權，恢復共和。一，響應西南，推倒君憲。二，逮捕提倡帝政諸人，懲辦禍首，肅清京師。』他一口氣兒，沿沿不斷的，講說到這裡。纔稍微停頓了一會兒。衆人聽了。半信半疑的，連忙問道：『這事何由得知。剛纔那人，特來報告吧？』楊度回言答道：『豈有此理！他要是前來送信，我們何至，如此捉急？』說過這句。接連又說道：『事實大概是這樣。剛纔那個人。是駐防保定軍隊的副官。他大概上次，已來過北京，見過黎副總統。黎副座，怎樣，回答，無從得知。不過，他所奉上官命令。是前來晉謁副座，商量擁戴副座，速定大計，早日攝行國政。並定期占據總統府。逮捕帝制份子，推倒君憲，恢復共和。並發佈宣言，弭止西南戰亂等情。據此看來。是帝制動搖，人心已去。不法軍隊，即將以推戴黎副總統為名。

◁＝有人報稱大部軍隊密謀推戴黎副總統＝▷

松陽詞艸

松陽山人著

‖‖‖二八‖‖‖

鷓鴣天

柳浪鶯簧月初　風揉雨片過薔薇　青陽芳草連天綠　千里關山聽鷓鴣

煙滿樹　水平湖　江南春色望糢糊　漁郎去　兩岸桃花放也無　孤帆遠影

前調

又到春風三月時　桃花開遍過牆枝　朱門深鎖人何在　芳草低尋馬去遲

離有恨　會無期　相思不見費猜疑　依稀景物情難寄　咫尺天涯夢欲隨

杏花天

玉樓睡醒花容倦　怪底事枕頭泪染　莫非簾外鶯兒喚　便驚得相思夢斷

殘春滿院花飛散　又引起新愁舊怨　可憐心事宵偏短　卻思向粧台又懶

應天百樂篇（續）

（應天李蓮生）

性道救世，王善人，之樂也（即道德會性理之創始王鳳儀先生也）。馨產興學，張總裁之樂也、即道德會女義學之創辦者張雅軒先生也。讓產盡悌，李善人之樂也（即道德會女義學之創辦者李子和先生也。）普渡羣生，聖母之樂也。博愛愛人，耶穌之樂也。大慈大悲，釋迦佛之樂也。行慈行恕，莫罕默德之樂也。貴乎無為，老子之樂也。有五樂，而富貴不與焉，一門知禮義，骨肉無釁隙，一樂也。取予不苟，廉潔自養，內不愧於妻孥，外不怍於民衆，二樂也。講明聖學，心識大道，隨時安義，處險如夷，三樂也。生乎西人啓理窟之後，而法乎自然，莊子之樂也。發明科學，受迪生之樂也。精研哲理，蘇格拉底之樂也。至於君子知古聖賢所未嘗識之理，四樂也。東洋道德，西洋藝術，精粗不遺，表裡兼該，因以澤民物，報國恩，五樂也。且夫賢人之樂三，而功名不與焉，父母俱存，兄弟無故，一樂也。仰不愧於天，俯不怍於地，二樂也。得天下英才而教育之，三樂也。總之天下人有萬千，而樂其樂者，亦有萬千。但不外乎精神之樂，形體之樂。頃刻之樂，永久之[illegible]樂、一時樂、四樂，

家教名篇　明袁了凡四訓

立命篇（續）

公驚愕惶悚，伏地流涕曰，君既通幽事，定係尊神，願求救度，張曰，君讀書明理，亦知慕善為樂，當其聞一善言時，不勝激勸，見一善事時，不勝鼓舞，但旋過旋忘，信根原自不深，恒性是以不固，故平生善言善行，都是敷衍浮沈，何嘗有一事著實，且滿腔意惡，起伏纏綿，猶欲責天美報，如種福地荊棘，痴々然望收嘉禾，豈不謬哉，君從今後，凡有貪淫客氣，妄想諸雜念、先具猛力，一切屏除，收拾乾乾淨淨一個念頭，只理會善一邊去，若有力量能行的善事，不圖報，不務名，不論大小難易，實實落落，耐心行去，若力量不能行的，亦要勤勤懇懇，使此善意圓滿，第一要忍耐心，第二要永遠心，切不可自惰，切不可自欺，久久行之，自有不測効驗、君家事我，甚見虔潔，特以此意報之，速速勉持，可回天意，言畢，即進公內室，公即起隨之，至竈下，忽不見，方悟為司命之神，因焚香叩謝，即於次日元旦，拜禱天地，誓改前非，實行善事，自別其號曰，淨意道人，誌誓除諸妄也，初行之日，雜念紛乘，非疑則惰，忽忽時日，依舊浮沈，因於家堂所供觀音大士前，叩頭流血，敬發誓願，願善念真純，善力精進，倘有絲毫自寬，永墮地獄。〔未完〕

長篇小說　似有緣（四二八）

寶賢著　禁轉載

第九回　感情理智未許兩全　事業戀愛不能兼顧

再說什麼，老媽子送上漱口水，纔接了漱過口，便移到茶桌上去吃茶。接着楚太太，楚庸，似男，也都用完了飯。楚太太立即命楚庸去看人請大夫。慧珠雖再三阻攔，楚庸終於到前邊去了。時間不大，就聽院心汽車笛響，楚庸管事的已領那大夫上樓來，先由老媽子進來報說『大夫請到』，楚太太道：『就請進來罷！』門簾起處，大夫走進來，先向楚太太行禮，然後就坐。那管事的却站在門外等候。大夫坐定，遂問：『是那位欠安了？』楚太太指着慧珠道：『就是這位小姐，大概昨晚受了點兒感冒，今天精神不大好，請先生好好的給診診罷！』那大夫遂移坐在吃茶几旁。楚太太也讓慧珠移坐在茶几的那一邊，面命老媽子將書架上的一部書取下，放在几上，作為腕枕。慧珠在不得已的情形下，只得伸了手過去，由那大夫診脈。那大夫平心靜氣，先摸了慧珠右手的脈，然後又摸左手，摸了半天，放了手道：『小姐的病雖不什麼重，但像不是受何外感，按脈看來，似是思慮過度，有傷肝脾，請問月事如何？』一句話問着慧珠的心事，立刻臉上一紅，更加大夫問她月事，低着頭嘿嘿好些時，才在鼻子裏答道：『月事倒沒什麼……兩樣的。』那大夫道：『那麼不大要緊，若願意吃藥呢，就服一劑舒肝平脾，養氣安神的藥，只要夜間能睡得穩，日間能吃下飯，也就好了。若不願吃藥呢，在精神方面，自己調劑一下，夜間臨睡時不要思慮，也就好了。』楚太太一聽，這大夫說的話，完全不合事實，總想，慧珠是一個安分的處女，能有什麼思

哈爾濱簿記傳習所　●道外中七道街路西●　哈市唯一簿記專門學所

總招第五十四期男女新生　▲定於九月一日開課

晚班 午後七時半至九時半　日班 午前十時至十二時

有志學習者，先行報名，但限志願堅定為合格，並本所一切均重實在主義，決不作欺人自誇，聯盧傳等宣傳，故各期開課日，即行額滿，諒學者均知。

本所除前第四十六期謀事班均推薦熱河農事合作社現又推薦新京大陸會社及珠河農事合作社各一名仍有二三處來所聘請凡以前畢業各生無職業者來所聲明或補習以資推薦附啓 50

健生簿記學塾招生廣告　市署立案　校址 哈爾濱道外正陽四道街口拐角樓上

第廿八班新生（男女兼收年齡不限　時間 午前十時至十二時 午後七時至九時）定於八月二十日開課

課程 銀行簿記 如活期定期存放押匯倉庫保管籌備決算應有盡有
商業簿記 雜貨糧業存放押借紙莊袋股票生財取引所期事籌備決算悉舉例相告
公司工業簿記 如油坊火磨以及各種工廠計算成本原料燃料代理販賣結算各帳於右同
本埠巨商 萃華金店會計畢業於他學又來敝學補習學簿記者注意幸勿自誤
待遇 畢業後推薦職業如孫明哲推薦東和油坊李應廣推薦福恒糧棧張立勛推薦呼蘭東發合現受某巨商招聘會計數名機會難再望學簿記者注意
函授 班收講義郵費每月三圓索簡章須附郵四分 2305

福德銀行　增資廣告

本行依新銀行法之改正並擴充營業資本金已增為壹百萬圓專營存款放款匯兌及銀行一般附隨業務對於各種存款利息優厚便利穩固而匯兌付款尤為迅速望各界愛顧諸君倍前惠顧無任歡迎

附開營業種類
往來存款　活期放款　票匯匯款
定期存款　定期放款　信匯匯款
特別活期存款　貼現抵押放款　包送到家匯款
代收代付款項

株式會社福德銀行啓 2983

「利達號」電汽材料店　哈爾濱道裡十二道街二七　電話二一五七〇

新到　各種電動機及　一切電汽材料　無線電附屬品　批發零售 3264

敬者因秋鴻體羸多病事務叢脞致北地胭脂出版愆期有損本書局信譽深負各界士女期待莫名歉仄茲該書全部整理完竣准於八月十五日起仍由本書局及市內各大書店開始發售（預約券繼續有效）特此鄭重聲明尚希惠愛諸君格外鑒原并賜亮察為禱

北地胭脂　著作人 趙秋鴻　印刷者 商務印書局　同啟 24

天泰銀行特別往來存款！

敝行之特別往來存款，利息很是優厚，如有富餘款，無論多少，均可存入，又便利，又穩固。

存入手續
一、初次以國幣拾圓即可，開立存戶，由本行填給存摺，以後不拘數目多少，隨時可以存取。
一、利率日息百圓一分五厘（每百圓每月四角五分）每三個月計算利息一次。
一、此項存款，隨時可以支取，留有印鑑者，取款時須憑印章，連同存摺，交本銀行，以憑支付，未留印鑑者，憑摺辦理

總行・道裡新城十三道街拐角 電話（五三七〇四 五二一一九）
支行・道外北五道街（電話八〇八七） 2349

大批電動機

大小馬力俱全價格低廉　其他各種電氣用品　一應齊備批發零售

中央大街四十三號　中央電氣洋行　電話三二三二一 3158

新華樓　小賣部　西餐部

現合時令特備各種清潔菜品　勸君加餐有益衛生　新設西餐部每日午間開售午飯　午後晚餐咖啡味美價廉

道裡新城大街　電話 帳房二九九四 五八二三 2810

哈爾濱北滿學院招生

一・學額 日語專修班，國民高等班，投考大學預備班，插班生各十五名
二・報名 由七月二十日起
三・考試 八月七日上午九時
四・開學 八月一日
五・地點 道裡西警察街五四號二階
六・附記 附設晚班—商業講習班，書畫傳習班，教學理化補習班，每班招收新生三十名，備有宿膳簡章函索付郵即寄 1387

照像招生

一，哈爾濱市公署許可立案
二，教師由東京寫真專門學校畢業
三，編有詳細講義與衆不同
四，三個月畢業保險學成
五，教室寬大設備完全
六，函索簡章須附郵票二分
七，地址：哈爾濱北馬路　日新照像學社 2302

利華商場　男女西服　協和服

式樣多・價目廉・　如蒙賜顧・無任歡迎・

哈爾濱道裏石頭道街西端　電話七七四八

雙順成皮鞋店　精料實價格低廉　（鞋樣本函索即寄）　道裡中國十二道街角北九號

哈爾濱馬迭爾旅館　道裡中央大街一一三號

電報掛號哈爾濱１．馬迭爾　哈爾濱唯一之大旅館位於最繁盛中心地點
房間不帶浴室者每天由兩圓至四圓
房間帶浴室並梳粧台者每天由五元至八元
每住過兩星期者按九扣計算
每住過一月者按八扣計算長期住者期低讓面商

飯店咖啡館　備有早餐午餐晚餐價廉如有訂菜及酒類價格亦極為合適宴會每人由二圓起碼

旅館附設　電影院打球場酒吧男女理髮室 18

哈爾濱金城銀行抵押品變賣廣告

一物品名稱 汽油作業燈
一數量 十架
一物品商標 ▲

上列物品擬廉價出售如有願購者請即駕臨敝行面洽可也

道裡中央大街五八號　金城銀行啟 22

謀生良機　▲照像招生

學費減半　速成二月
男女藝師分班教授　畢業期間
男女學員各有宿舍設備完善　確保學成
兄弟姊妹快來學習

所址：哈爾濱道外正陽九道街口　哈爾濱照像傳習所附設銀星晝夜照像館 3168

醫學博士　林特爾

▲專治　皮膚　花柳　淋病　膀胱等病

每日 午前九時至十午前　午後四時至七時　接診時間聘有滿語翻譯

道裡斜紋街五十號二樓第四戶一二號子街中間　電話五二一六〇 23

首善醫院　院址南崗龍江街　電話七六〇五番

新設備列下
（一）攜帶型愛克思光線機能到病人家中照像透視
（二）晚間尿道科（六點至七點）專治淋病及膀胱諸病 8

專門包治　淋　濁

德國醫學博士　布爾闊夫

專門（治療）花柳科　皮膚科　心臟科

接診時間　午前八時至十一時　午後五時至八時

地址　道裡外國四道街路北三十五號二層樓上 21

戲園子裏邊 討人厭事良多

後面所舉幾件事，是戲園裡面，常見的情形，為顧全公德，這是進戲園的人們，應當注意的：

一：前排觀劇人，戴帽不摘，有礙後排人之目線。

二：後排人出大氣，或咳嗽，自不審慎，偏衝着前排人脖脛，夏天熱虎虎的，冬天冷颼颼的，甚有酒蒜等等惡氣，不衛空中而衝人，使人掩鼻。

三：前排人入座，不問後排有無關係，往下一蹾，有時後排壺碗摔碎，洒水小，盛夏恐燙人傷痕。

四：另有一等觀劇人，在高興時，兩足巔巔，渾身抖抖，鬧的四隣不安。

五：觀劇人恒有點烟不抽，或左右手拿著，舉在兩邊，或前邊，甚有在肩後者。以大拇指及中指夾住，用食指敲彈烟灰落鄰位，易令人生厭。

六：後排觀劇人不小心，或倒茶碗洒水或倒水自壺中溢出，流在前排人脊背，最易臟衣，並有以脚蹬前排位夾內，弄人身上泥土。

七：園中賣物人，在人羣中吆喝，往來纏繞，強放座前，遇有小孩的，甚有三番五次，掉換強給，遇觀者若盡自家人尚好，遇有外人，兩方作難，不獨擾人聽，而且攪人看，小生意理當原諒，不過良莠不齊，討厭之至！

八：園中茶役，尤屬參差。沏茶，有時開水，有時水不熱，然要茶錢時，且有非規定價外討小費，給小費不成情形。

九：新式戲園多數對號入座，常有觀劇人不明真相，不賣票，在池摸入座，茶役說明原委，座客蠻，不講理，嘴裡不乾不淨，使滿園人全感不安。

十：有一等觀劇者，二人或三人，大聲談天，有一次唱惡虎村，王樑問黃天霸，看出甚麼破綻沒有？鄰座有二位道！說的不兌，書上是破定。二人大開讜判。五個人花錢不看戲，亦不管四鄰安不安，實是淆人清聽。（膺）

古今名人軼事 鮑膏藥瀉肚陞官

（撦隱）

夔州鮑公春霆（超），少年無賴，私與奉節縣衙外打鐵匠之婦通，時當滿江洪水，以小舟冒險載婦逃，一夜至宜昌，依其乾阿孃，然日用不給，遂奮投楊公厚庵（載福）充協標營兵，嗣改隸水師，鮑固能操柁，得陞什長，會某年元日，戈船一隊十餘隻，需次黃州，各船官兵，以佳節皆賭酒轟飲，直至更深，始各醉眠，惟鮑突患腹瀉，急起，燃旱烟，倚船邊遺矢，此時長髮賊船，漸漸逼近，知必為賊，計正出人不意，溯流來襲，鮑遙聞有槳櫓斷續聲，遙呼官兵，起而迎戰，終限於本船，即吹角鳴鼓，恐賊覺潛遁，乃大膽以旱烟鍋子餘燼，點其船頭大礮之火門，霹靂一聲，已擊碎賊船四五，同時全隊官兵驚起，各斬纜開船圍擊，是役，賊船無一免者，論功鮑為第一，擢陞游擊，鮑見胡文忠公於武昌撫署，謝獎。胡善選將，立保鮑，改統陸師為霆軍，鮑用旗號，保白底中加黑圓光，若膏藥狀，故世咸稱鮑膏藥，鮑身不滿五尺，又呼為鮑矮子，然虎眉，鳳目，隆準，高顴，聲如洪鐘，此其所以提十萬軍，以之攻堅，無堅不摧，鮑壯年，獲子爵，薨謚忠壯。

第二部卡通長片

「藍色鳥」版權未議妥

華德狄思耐計畫攝製第二部卡通長片子。將比「白雪公主」更長，和「白雪公主」一樣，這張片子也以一部世界最著名童話名為「藍色鳥」作脚本，不過該童話的作者（比利時人）依然活着，華德狄思耐必需向他購買「藍色鳥」一書的版權，大家商議了好幾次，作者索三萬美金，而華德只肯出二萬五千元，直到現在，大家的意見還僵持着。如果華德狄思耐果然購得該書權利，也還要將故事編成電影劇本，加插許多幽默，才能開始製造。（逍遙客）

影壇花絮

梅子小姐 出演「大地光明」

四歲小小的女孩子，在滿映製作陣容最前線活動的梅子小姐，最近因為母親去奉天，把她留在寬城子由大家看顧，新田組「大地光明」開拍，小影星又在忙於出演，這時麥克風小姐大忙特忙，不但自己要化裝，而且要忙於為梅子選服裝……。

胖人聯盟 避暑床下

天氣炎炎，固為好眠之日，但一般脂肪過剩者如何奇人，牛鳳來，劉恩甲，夜間既得與臭虫相搏戰，而日間一輪紅日更使諸公欲眠不得，想避暑於名山勝水之間，又苦囊中羞澀，於是諸公開了一個圓桌會議，議決一致鑽入床下，既能避暑又少臭虫，悶來手執一卷，蒲扇一把，冰果一根兒，其樂也融融。

二次美術展 已於十日閉幕

新京十日國通電：第二回滿洲國美術展覽會自日前八月一日於西廣場，八島兩會場分別展覽以來，一般美術愛好者咸為之曷與，往觀，其會場中之諸出品，除蒙受民生部大臣美術賞之諸傑作，其實大體較去年第一回美術展實大有進步，是以領受美術專門家之嘉許，及博一般人士之好評而該展覽會之會期定為自八月一日起至十日止十日即為其最後之一日，蓋此次之會期雖僅旬日，然每日往觀者實踴躍異常，今據調查，綜西廣場八島兩會場之入場者總數實不下萬餘名其成果之佳良，益受衆望，乃於本日午後六時於極圓滿裡告閉幕云。

菊界第一人 梅蘭芳特記（四）

凌霄漢閣主

●揚輝國外之雄心●

他的名望，一天一天的增高，不但地位，一天的繼長，北京，不但東方人，連西洋的名流貴婦，也都知道劇界有個梅蘭芳，幾乎做了東方伶人的總代表。因此他的雄心，不能自己，時時刻刻，想念將自國戲劇的藝術，介紹到外國。第一次到日本，第二次到美國，第三次到歐洲俄國，每次出行，都經過繁重的籌備，預備巨量的旅資。使人歎服他的勇氣，確實行實踐，一往無前，夠「人物」。

●介紹劇的成績不為圓滿●

劇藝組織文詞，自有歷史，有系統，外國人，尤其西洋人，欲求了解，殊非易言。表面的欣賞錯誤的判斷，是免不了的。如在美國演貞娥刺虎，報上居然登着滿洲公主．費貞娥是明末的宮人，假裝公主，與滿洲東關係。這是美國人對於東方太不了解。又如汾河灣一劇，薛仁貴從軍久別回家，妻子之間發生許多慘而滑稽的情節，其中並有因「鞋」起疑心一事，竟非主要的骨幹，梅劇團以「鞋的問題」為名，實是喧賓奪主，記小拾大，然為逗洋人的興趣起見，亦是別有苦心。由此開端可知梅之介紹國劇成績有限。然比之新劇家某君之（英式改造的王寶釧）詞句支離，情節亂竄者則已勝強十倍。且梅君前秋告我，預備二次出洋，作進一步的努力。使我非常情。

性感明星安莎麗鄧 大講其御男術

安莎麗鄧，是一位嘴子又高又粗，而不十分漂亮，却有一頭燦爛奪目的紅髮的明星，在好萊塢目下被入們一口同聲贊為「珍哈露第二」——尤其別的公司的監製者及導演等，以至於報章雜誌的編輯，也都說：『你看牠的笑容，她的步履，特別是一身豐滿的曲線，那一點不露着『性感』的成分』，因此，又被大家譽為「性感明星」。

然而，安莎麗鄧却怎樣說呢。

「性感？除非自然的構成，我本身並不承認有那種成分，」她辯別道：『老實說，我不希望一個人生來即富性感，因為她並沒有什麼用處。可是依我的解釋，性感是融和『美』與『個性』，主要的表現自然，健康罷了。』

最近安莎麗鄧榮膺性感明星的王冠，又說了些「御男經」，值得女性們借鑑的：

㈠當你和男子初次謁頭時，不要過於輕佻，否則會受男子的冷視，不高興和你再訂約會。同時不該盼望隨便和男子接觸。

㈡當男子約你二次會面時．當時不要顯露高興的態度。

㈢對你真誠的男子，不要向他嘻笑。

㈣不要忘記，凡是男子都是喜歡漂亮的女子。

㈤不要僅以為自己具有性感的魄力，而且性感祗有誘惑力而已。男子需要的幫助，却是你能替他作點事情。

末了，安莎麗鄧闡明凡具『性感』的女子，不可以隨便和任何男子談話。

介紹日本風光 日本筷子使用法及規矩 2.

飯前取筷子的方法，先將右手指並攏，指甲成為向上的樣子，掐着筷子的當中取起，拿到右膝的附近來。接着把左手仰着，手指并攏，在由筷頭約三分之一的地方，輕輕的一掐，然後把右手由筷子下繞過來，用食指，中指，拇指三個指頭，拿着筷子，把其餘的二指附上。使用完了，便把右手就那麼拿到右膝這方面，像取的時候似的附上左手，把右手順着筷子由下轉到上面，像起初那樣拿正了放在食檯之上。

在吃着的當中放筷子時候，假如有箸臺，便放於它的上面，沒有的時候，便把筷頭，搭在食臺左側的邊緣上。吃完了的時候，便不往邊緣上搭，而放在食臺之內了。裝在口袋裡的筷子，或在包紙裡的筷子，使完了的時候，可以把它仍放在口袋或包紙內，這是不使食臺髒污的意思。

吃飯的時候，把筷子由菜往菜裡移動，或把附在筷子上的食物，用唇弄掉了，或用舌舐筷頭，或用筷子把食往口中推，吃豆子像匙子似橫着撈，或夾一類的東西的時候，用筷鹹菜，在湯內攪，或不把魚翻過來，由上面掏底下的肉，在日本都認為非禮。本來筷子是應該僅把筷頭部方面，注意的使用，據說日本某規矩大家，於吃完飯之後，一看他的筷子，只有筷頭三寸左右濕了，這是很有趣的，可作為筷子用法的心得。現在一般飯館或飯盒內用的筷子，是連在一起，用時隨時劈開，日本人叫作割箸，割箸之上等者，為奈良縣下市町之特產品，是用吉野杉之心部的紅色材料，可作醬油桶，用其完全白的材料，作割箸，下市町的割箸，大部分為手細工品，最近以北海道和樺太所產的松為原料之割箸大部分是由機器大量的生產。

至於自古傳說，用桑箸可防中風，使南天竹箸可止咳嗽，水蠟樹箸宜於肺病，山茶木箸不生胃病等等，那也不過是一種傳說而已。（信初）

＝完＝

游泳須有這些智識 才能安全不生危險（二）

溺水緊急療術

末了，還談一談關於游泳時，溺死的應急療術，救溺的方法，可以分作兩種步驟，一是設法將溺者救至岸上，再就是實施急救術，溺者因懼怕溺死的緣故，多半意志錯亂，與水狂行掙扎，在這樣情形之下，最好先給以救生圈，繩索，竹竿，木棍等物，將溺者援救至岸上，如不可能時，則須至水中挽救之，但必須注意，否則有不要被溺者摟住，千萬當與之同時溺斃的危險，普通的技術是從溺者之身後接近其身體，以一手扶其下頷往後拉，一手托其背，使其身體成仰臥之姿勢，與水面平行。如從其前面接近溺者時，當將兩臂平伸堅執其膝部，牽引至水面，在水面上接近溺者，則須以右手執其右手，（或以左手執其左手）。然後或托其頭，或挽其臂，或横抱其胸部，將溺者攜至岸上，救至岸上後，須立即將其身體俯臥於地上，使其背朝上，背前伸，頭側置，面之半側着地，施行人工呼吸法，同時將溺者之濕衣脫去，蓋以乾衣或毯子，以乾淨之手絹裹在手指上，擦去溺者口鼻之泥水等異物，以免阻礙其呼吸，人工呼吸的意思，就是以人力使溺者之胸部，壓縮並擴張，俾新鮮空氣，得以吸入肺內以代替自然之呼吸，這種工作需時頗久，有時必須延長至三小時以上，非至完全絕望時，切勿停止，溺者甦醒後，當給以熱飲料等，使其靜臥休養。

冷水浴的好處

夏天應該洗澡，那是人所共知的事。為什麼洗了澡，就涼快些？甚至於不洗澡，就擦一擦背也涼快呢？原來洗澡這件事，是把身體浸到水裡，體熱隨時發散水正好是時時要吸收熱力來蒸發的。那麼當洗澡的時候，洗澡水把體內的熱奪走一部分，自然要涼快一些。縱使擦一擦背，也是可以幫助體熱散放的。為什麼洗涼水澡更舒服呢？更涼快呢？因為冷水要求蒸發，需要更多的熱量，那麼體熱更可以減少很多。同時冷水浴可以增加皮膚的抵抗力，能够減少傷風及一切感冒病。（完）

滿洲古蹟誌 史地

（續）白鵠

五，旅順特殊葬品之大貝墓

在「旅順」「管內及「老鐵山」麓之近傍一帶之「貝墓」，因瀕海關係，幾有代他地之石槨，磚棺而一色整個化之趨勢，即如「石蓋」之古墓，求諸「遼陽」左近，殆纍纍皆是，至如求諸旅順及大連，恐檢遍地下層之包含，恐亦不可得「貝墓」之什五，此理至明，即地域之不同，取材之難易而歧，遼陽各處，雖不乏細流，終不產大批蛤貝，故其貝殼之取材也難，放大各地，雖不乏山岩堅石，終不若蛤蚌之遺殼製棺也易，此在地理上之不同，而造成文化遺跡之兩致也。（未完）

德國製造

梅濁尅星

特種梅濁尅星　淋濁性特殊治療力特速

五淋白濁一金斷根

淋病非透膜殺菌不能斷根，幾乎盡人皆知，無待贅述！惟真正具有透膜殺菌能力之藥物，含德國「梅濁尅星」外，現在東西各國，尚無同等藥力之出品，此則為病家所宜注意者也！

哈爾濱道外六道街　柯爾登洋行總經理　64

協和 自動車傳習所

本傳習所茲因學生日增關係，舊教室窄小。不敷應用。現已遷移寬敞之地點。因授課之生徒。居住較遠者。便利起見。特備有清潔之宿舍。對於溫習課程及演車傳習。尤為方便。內部並由校力主辦。企圖生徒節儉計。特設伙食部取費低廉

〔詳細簡章函索寄附郵票二分〕

本傳習所長 小峰卓啓

地址〔南崗夾樹街三號 即女子中學下坎 松花江街停車場對面〕

2468

基督教衛斯理堂幼稚園招生廣告

一，宗旨　以依幼兒發育程度使其身心健全發達育成善良性質輔助家庭教育為宗旨

二，年齡　以年滿三週歲至未滿七週歲之男女兒童為合格

三，費用　每學期交納雜費及點心費國幣六元

四，開學　定康德六年八月十五日上午十時開學

五，地址　道裡端街二十一號

急用美術照片!!

＝當天洗好＝

天光明攝影社招生

道裡中國九道街四十八號　2475

治淋藥最新發明

「內歐治淋」效力極強

五淋白濁內歐治淋

各舖大藥局均有代售

武藤宇佐美兩醫學博士推獎之最新藥新治淋（ネオヂリン）該所研究部乃以多年苦心研究之結果而完成之殺菌力最強急性慢性惡性之淋病消渴等服藥後在短時期則即能減退濃及痛必定歡喜

醫治効用　急性及慢性淋病消渴尿道炎膀胱加答兒攝護腺炎睾丸炎巴魯托魯氏腺炎腎盂炎由淋病而起之誘發諸症

服量用法　一回用一個一日三回內服（飯後一時間）丸原個呑下由淋病而起之左之女子並發症以新藥アネナノル用之可也白帶下子宮內膜炎卵巢炎外膜炎周圍炎喇叭管炎頸管加答兒後強症尿道膀胱炎實質炎膣炎等之急性慢性子宮病及瘙癢膣傷糜爛

山本回生堂製藥所

北滿總代理店　哈爾濱八站南馬路二號　日本實藥株式會社　哈爾濱出張所　電話二九二零　六九七三

振替貯金哈爾濱二一一番　53

續招日語專修插班生

一，課目　日語．數學．地理．歷史．國民道德．經學．國文

一，報名手續　來校面詢

一，報名日期　康德六年八月一日起本月十五日截止

一，開學日期　按日語基本程度隨時插班

一，社址　哈爾濱道外北二道街天中學社

一，打字科　日滿文打字招女生三十名

大？

注意！

7242

龍光 日本語文法班招生

開課…八月十日

時間…午後五時至九時間選定一小時

講師…王雁秋院長自任

地址…道裡斜紋四隴街七號

按裝或修理電燈者注意

滿洲電業株式會社哈爾濱支店認定下列七家電料商行負責包按或修理電燈及電動機並其他一切電氣工作

按裝合法化　手工精良

●認定電料商行列下

道裡　東茂電料行　十二道街路北七號電話三八四零

利達號　十二道街路北二七號電話二五七零

義泰盛　中央大街一四三電號話三一七三

同豐昌　新城大街八道街一三八號電話五八〇九

道外　裕源昌　南頭道街電話八一一四

東昇利　正陽十二道街電話四七〇〇

南崗　永昌號　義州街秋林對過電話二四八四

福豐號百貨店

專門技師定做　男女西服大衣靴鞋

現成男女西服大衣備齊

各樣絲絨衣料

新城大街　電話〔五九一九　三七二七番　三九四九〕

新京另有支店　2569

專門耳鼻喉科

醫士連旡聶爾

道裡外國四道街二十五號　第四月松浦洋行迤西

電話七八一九

接診時間　每日午前九時至十一時　星期日停診

開脾健胃滋補強腎 黃色補丸

（主治）脾胃虛弱　早婚房勞　精神不振　腎經受傷　滑洩夢遺　善忘失眠

定價每盒一元五角每打十七元今特提出一萬盒作減價之品以明其效力而推廣即售一元五角三盒十七圓三現打外埠函購貨款先匯不寄照行◎哈爾濱道外十五道街金勃先藥房

大連華泰藥房，大連德記大棧，奉天大成藥房，奉天日站恒天金城藥房，營口洪春堂，吉林五洲藥房，江省德泰盛，錦州同盛居，安東東盛增遠，京中滿城，東泰豐河增遠，平泉全富，新藥房育堂，凌源萬泉永，興隆如義堂，平泉將軍由鄭局十匯處購買，承德哈爾濱道外五街路票寄，圍場金物先藥房原小包回件不寄誤

總發行哈爾濱道外十五道街　金勃先藥房　49

帶藥．暖宮丹．調經養血

紅緞子仙膏

主治婦女經血不准，行經腹痛，血色不正，宮冷白帶，經閉血枯，積聚痞塊，內服調經養血丸，兼用暖宮丹諸病全愈。

定價　紅緞子仙膏大貼國幣四元，中貼二元加料每貼六元帶藥暖宮丹一付二元（調經養血丸定價一料國幣四元）

良機　購紅緞子仙膏者均照定價減收一半加料每貼實收國幣三元大貼者二元中貼者一元另外奉送暖宮丹一付

總發行哈爾濱道外十五道街金勃先藥房啟

醫林介紹

松天醫社 專治皮膚花柳病科 地址道外中十一道街路東正陽南國民學校對過 43

德國醫學博士伊乍阿克 道裡斜紋一曲街五號 電話五三〇四 專門眼科 接診時間晨九至十下午三時至四時半 148

醫師施米德樂 專治皮膚尿道花柳各症並用愛克斯光鏡驗病 接診時間上午九至十二 下午四至七 聘有滿人翻譯一名談話 道裏十道街四十三號

醫士齊爾黎斯 石頭道街九十五號二層樓 電話三一三五 現已返哈照常應診 專治內外科及婦女科 145

海北眼科醫社 道外正陽八道街路南 醫師文星泉 專門眼科 專治翳膜瘀眼並二目失明症 156

醫士渥洛布林司基 道裡商務街二號第一層 電話二二四五七 專治內科小兒科肺結核 接診時間 上午九時至十二時 下午五時至七時 146

凡晉皮膚花柳外科醫院 哈爾濱道裡中國頭道街二十一號 電話四二四一一 院長 劉德新(凡晉) 曾任哈爾濱大學校哈市立醫院醫長 南滿醫學士 診療時間 每日上午十一點至一點 下午三點至六點 星期日只限上午 182

女醫士石圖夫司嘿 牙 地址十四道街三十三號郵局隔壁電話七二九二 專治婦科產科內科 接診時間午後三時至五時 大安街五十五號德爾醫院 九時至十二時 150

德國專門眼科醫學博士 格利德恩耳 斜紋二道街即大同廣場千七號二層樓上一號 診療時間 聘有滿人接洽 上午十一時至一時止 下午四時至六時止 169

醫士愛佈什甸 專治內科各症 道裡外國七道街十二號 接診時間十一時至十二時 五時至七時 電話三七七七五 144

女醫士吳爾諾司 牙 專門婦科及產科 接診時間十二時至二時 午後三時至五時 電話四二一八號 162

徐新華診療所 南滿醫學士徐桂藩 診治 內科 小兒科 助產士 徐志遠 地址·道外北九道街路西 25

鳳石內科醫院 道裡中國頭道街二十一號 醫師 南滿醫學士 劉鐵城 專門內科 診療時間每日午前九時至十一時 午後四時至七時 星期只限午前 電話二二五八 152

醫士伍拉爾斯 道裡砲隊街一五三號 電話四九八一 專治內科並神經心臟病 接診時間晨九時至十一時 午後四至六 聘有滿人接洽 149

花柳病專科 興隆生醫社 41

醫師周闊五斯及 道裡外國六道街八號房第三戶 電話三三八八 專門耳鼻喉科及外科 接診時間晨十時至十一時 午後四至六時 151

明明眼科醫院 哈爾濱道裡中國頭道街 電話七五一〇 醫學博士石增榮 診療時間午前十至十二 午後五至七 98

鏡波小兒科醫院 南滿醫學士 德國留學 吳鏡波 道裏中國頭道街十三號 診療時間 上午九時至十二時 下午四時至七時 星期日下午休診 154

田沛恩 花柳專科 午前十一時開診午後六時止息者親臨爲治 地址哈爾濱道外正陽頭路南門牌十九號院內二十二號 163

醫士牙信斯基 專治內科皮膚花柳科 每日午前八點至十點 午後大點至八點 哈爾濱道裡面包街外國道街四十三號 168

醫士林德爾 專門婦科各症 接診時間 午後四時至六時

牙醫

專門牙科醫師 列·阿·柴木 曾在亞陸格斯及愛魯台任醫師十六年 道裡局街十五號房 接診時間上午九至一 下午三至七 星期日十至一 164

俄國牙醫師 叔爾杜道維赤 本醫師專門技術製造各種新牙以及治牙補牙鑲牙拔牙手術完備 地址道裡外國三道街路北三十九號 3111

牙醫 亞陸哥斯及愛魯台 道裏外國三道街七號 創設於一九一五年 中央大街拐角 電話四八〇一 診療時間晨九時至二時 後三時至六時 星期日十時至一時 147

齒科醫師 劉鳳書 應診時間 每日上午十時起 下午十二時止 道裡中央大街四十二號一戶 159

齒科醫師 李蔭威 新設X光透視照像診斷 應診時間 上午八時至一時 下午三時至七時 星期下午休診 哈濱道裏外國七道街五號 158

日本齒科醫學士 劉東亮 治牙，鑲牙，拔牙 無不精巧定價公道 地址哥陽街平安電影院南邊 東亮牙齒專科 142

治牙之處 道裡十四道街三十九號 郵局毘鄰三樓三號 每次診費二角藥費在內 鑲牙補牙僅收產材料費 醫師經驗宏富手術精無痛苦

通滿語採用歐美材料價格低廉 醫師皮里坡七克，教格列手 減元，鑲牙吉諾，福金鑲牙 140

東倚齒科醫院 日本大學齒科醫學士 黃東倚 治牙拔牙鑲牙矯正牙 口腔手術牙痛補牙 牙疔牙疳鼻補牙喉 時間 午前九時至下午一時 三時至七時 星期日休診 道裡外國八道街拐角 157

牙醫 馬子果倭依 鑲牙 道裡中國四道街十一號 [自午前九時至十二時] [午後自二時至六時] 160

中央大藥房 道裡石頭道街水道街拐角一〇九號 電話二九五二

「藥特靈」丸治療變形虫痢。及其他傳染性腸部疾患。實有重大之價值。蓋因本品和平易服。且具有偉大殺菌愈病之功。「藥特靈」丸不僅爲一種極有價值之療痢劑。且又爲一種可靠之預防劑。氣候燠熱之地。變形虫痢與他種傳染性腸病傳佈既廣。「藥特靈」丸始有預防之可能。其意義大矣。潰瘍性及黏膜性腸炎。肝臟炎。肝臟膿瘍。以及慢性腸滯。便秘。每日服「藥特靈」一至三次。每次一至三丸。遇細菌痢。每日用「藥特靈」三次。每次二至四丸 32

劉氏樂仙膏

主治婦女 經血不調 赤白帶下 腹痛發滯 疼痛等症 子宮寒冷

劉氏樂仙膏 專治諸般病症 婦科聖藥

哈爾濱道外十四道街 老福春堂總售處

●專治咳嗽「劉氏金丹」 ▲主治 咳嗽肺病 癆傷咳嗽 痰喘感冒等症 定價每盒一圓 郵費付一角

養血保坤丸 主治婦女調經和血 去瘀積去瘀寒去瘀 血但病除淨必能得 子無受苦勝請服試 之言之不謬 定價每料三元

金剛藥片 ▲主治男子虛弱 先天不足腎虧精損 老年精衰小便夜頻 精神疲倦耳作蟬鳴 腰腿疼痛等症 ◎定價國幣 大盒五十片二圓 小盒二十片一圓 半打五圓 十圓

外埠各大藥房皆有經售倘無處購買將款匯寄哈爾濱本號 店無悞原班回寄郵票代價均可

哈爾濱道外正陽十四道街 老福春堂 2641

暑期募集 中等日語專修科插班生徒

初等 國民高等 民生部立案 哈爾濱 中央學院

報名，自即日起— 手續，入學時須繳二寸半身相片二張並填寫入學願書 宿舍，本校爲便利外埠學生起見特備宿舍 函索簡章須寄郵票四分 校址：哈爾濱道裡中國三道街十一 10

婦科 下治藥理經球

無服藥之苦 有立杆見影

得魔纏身病症良藥。求醫服藥無效。未有不灰心絕望者。但婦女病並非難治之症。治療起沉疴。俗云單方一味氣煞名醫也。速帶婦女良藥「下治藥理經球」不用服藥。能於最短期內除痛苦。凡月經不調。久不受孕。赤白帶下。偏正頭痛。眼珠內抽疼。身重無力。四肢抽筋。骨節疼痛。帶藥三天。睡臥不安。即有白塊如豆而下。不繼而黃白物下淨。眼下黑。不思飲食。凡從氣悶。所得各色雜症。皆有奇效。照常操作另備方單函索即寄。定價每盒二粒國幣二圓四角。

婦女理經丸 每付十粒，每盒一百八十粒，國幣一圓二角。此藥專調經種子。婦科要藥。乃坤界中保身要品。不可一日不備也。並售

外埠函購，郵費二角，款到即寄

總批發處 天津黃緯路閻氏製藥所出品

哈爾濱 獨家經售道外桃花巷中間 閻氏藥房 上排 80

猶太醫院

病房單間或公衆房間設備俱全取費低廉 電氣均有專門醫師診治自設化驗室化驗血便及其他一切並有各科治療室 愛克斯光透光照像 道裡中國五道街四十號電話三七〇 2636

哈爾濱 同茂東

製材工場 建築材料 板料箱料 板條鋸末 板皮燒材 代割鋸口 定做木箱

總工場道外 東江堤外 振江街 電話 八六四二號

分工場八站 南木廠 方長街 電話 三九三五 三七六四號

雜貨商店 新到各種 春夏用品 呢絨綢緞 棉布雜貨 毛布人絹 批發零售

道裡中國十二道街三九號 電話 四二九七 一六一七三番 86

北滿總特約店 福源祥

哈爾濱道外南和街 電話 三五八八 七二六五番 1472

看！遠方經過通信都問瞽者周子良算盤街卦粮行漲落頗有把握問病有無危險求醫何方指明

▲指引迷津去路。▲提醒久困英雄。直言無隱

[illegible]

該館價目〔外埠〕大批八字(減價二成)二十圓十天批妥，中批十五元七天，〔本市〕章批十元六天，大合婚四元小合二元，擇吉四圓。做末小事問卜一圓，抽籤六毛，算命面談三圓，關係重大三卦合一二圓六毛… 2660

失照聲明作廢

領名	坐落	地目	面積(或方丈)	東至西	南至北	失照號碼	失照年月	丟失原因
李景春	伊順招三行頭井	原荒領	二〇〇	陶長德 本主	孫德全 劉有	不詳	大同元年四月十五	被匪損失
同	同	同	一〇〇〇〇	本主 李玉範	本主 劉有	同	同	同
同	同	同	一六〇〇〇	張寬 傳文	二行一井 本主	同	同	同
同	同	清熟賦	一九二五〇	陶盛德 張寬	本主 劉有	同	同	同
劉福	同	原荒領	六〇〇	張少卿 本界	李有山 四行一井	同	大同元年	同
同	同	清熟賦	一一五〇〇	本主 張鳳雲	李有山 四行一井	同	同	同
王玉恩	同	浮荒多	一〇〇〇〇	劉財 張鳳雲	李有山 四行一井	同	同	同
劉景財	同	原荒領	一五〇〇〇	張鳳鳴 張鳳雲	李有山 四行一井	同	同	同
焦常海	同	同	八〇〇〇	張鳳鳴 張鳳生	李山 四行一井	不詳	同	同

領名	坐落	地目	面積(或方丈)	東至西	南至北	失照號碼	失照年月	丟失原因
張鳳鳴	同	清熟賦	一四五〇〇	李有山 本界	傅成信 界	同	同	同
劉青林	伊順招二行頭井	原荒領	二二五〇〇	劉青林 劉福海	隋青林 紀廷	不詳	大同元年	被匪損失
同	同	浮荒多	二〇〇〇〇	同	同	同	同	同
王永德	同	原荒領	九〇〇	劉福海 陶臣	傅占德 胡維公	同	同	同
同	同	浮荒多	五〇〇〇	同	同	同	同	同
同	同	清熟賦	二〇〇〇	同	同	同	同	同
同	同	同	五五	同	同	同	同	同
同	同	浮荒多	四五五	同	同	同	同	同
胡維公	同	原荒領	八〇〇〇	武景陽 胡維福	傅占德 張景芳	同	同	同
胡維福	同	同	八〇〇〇	傅占德 盧長海	武景陽 楊春山	同	同	同
盧長海	同	同	五六〇〇	武景陽 胡維公	傅占德 胡維福	同	同	同
傅文奎	伊順招三行頭井	原荒領	一〇〇〇〇	司連卿	傅文 臧荒	不詳	康德元年	被水浸爛
傅貴	同	同	一三四〇〇	同	同	同	同	同
劉景海	同	同	五〇〇〇	陶喜芳 陶長德	楚明林 陶喜芳	同	同	同
同	同	清熟賦	三九七〇〇	陶長德 孫起	陶長發 劉景海	同	同	同
同	同	同	三九九〇〇	王金有 陶長發	陶長德 本主	同	同	同
同	同	原荒領	六〇〇〇	陶長德 孫起	本主 四行一井	同	同	同
同	同	同	六〇〇〇	王金有 陶長發	本界 邊國明	同	同	同
李金	同	同	四〇〇〇〇	柴廣福 邊國明	李占福 井界	同	同	同
同	同	清熟賦	二五六〇〇	李占福 陶喜芳	本占福	同	同	同
同	同	同	四四四〇	邊國明	陶希芳 井界	同	同	同
馮廣和	安字二十三井	原荒領	五〇〇〇	本界 夾荒	張喜 姜玉林	不詳	大同元年	被匪損失
同	同	浮熟多	二一六三〇	邊振祥 本界	張喜 姜玉林	同	同	同
吳天升	同	原荒領	一一七一三五	潘玉春 伊順井界	馬二福 十二井	同	同	同
林海	同	同	三七〇〇〇	劉化祿 鄒錫九	鄒錫九 姜玉林	同	同	同
林海	同	同	三五〇〇〇	孫國才 姜玉林	劉化祿 趙文華	同	同	同
同	同	同	一五〇〇〇	李文榮 梁珠	劉化祿 十井	同	同	同
李青雲	同	同	八七七〇	劉化祿 鄒錫九	鄒錫九 趙文華	同	同	同
隋青林	伊順招二行頭井	同	一一〇〇〇	胡維公 武景陽	張景芳 胡維福	同	同	同
同	同	浮荒多	七二〇〇	胡維公 楊春山	傅占德 武景陽	同	同	同
同	同	同	一二〇〇〇	盧長海 胡維公	張景芳 傅占德	同	同	同
李金	伊順招二行頭井	原荒領	六五三八〇	柴廣福 邊國界	李占福 井界	不詳	康德元年	同
武景陽	伊順招二行井	同	六五〇〇	本界 胡維福	盧長海 傅占德	同	大同元年	被匪損失
李景春	同	同	一二一〇〇	盧有	李鳳春 三行重井	同	同	同
張殿芳	伊順招六行四井	浮多等熟下	九七三〇	謝明福 邵日新	官道 王文忠	同	大同元年四月	同
同	同	同	三一〇〇	謝明福 邵日新	徐亭喜 毛洪達	同	同	同
同	同	同	一九六〇	謝明福 邵日新	官道 王文忠	同	同	同
同	同	同	三八〇〇	謝明福 邵日新	徐廷喜 毛洪達	同	同	同
張殿芳	同	同	一七〇〇	謝明福 邵日新	官道 王文忠	同	同	同

右記失照自登報日起滿三個月時如無聲請異議者不論落於何人之手均認無效特此聲明

肇州縣長 耆雲卿